# RAHAN

NR. 17 ✲ MARȚI, 21 SEPTEMBRIE 2010

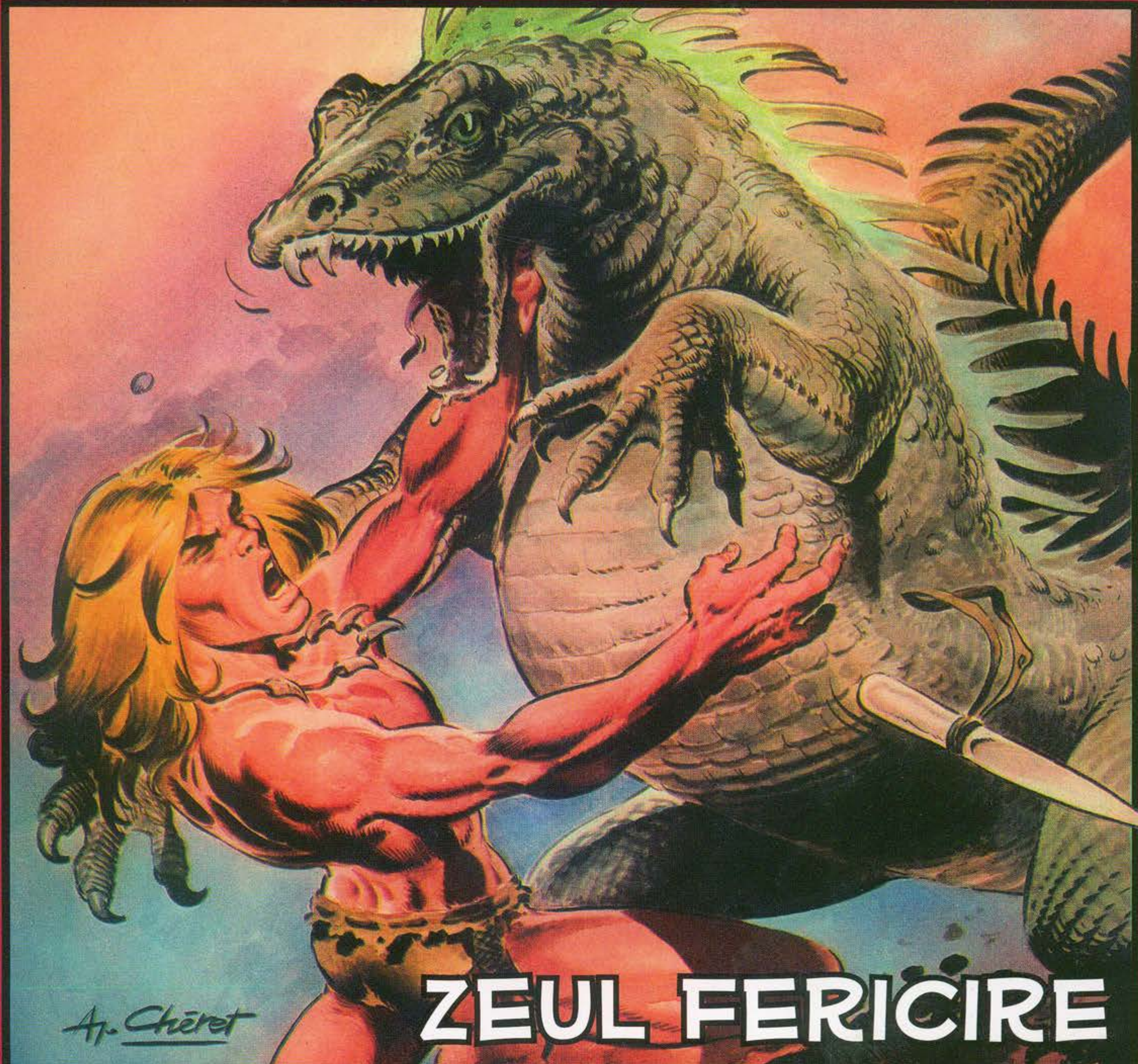

http://www.virtual-project.eu

# CUPRINS


PAG. 4 GHEARA LUNGĂ


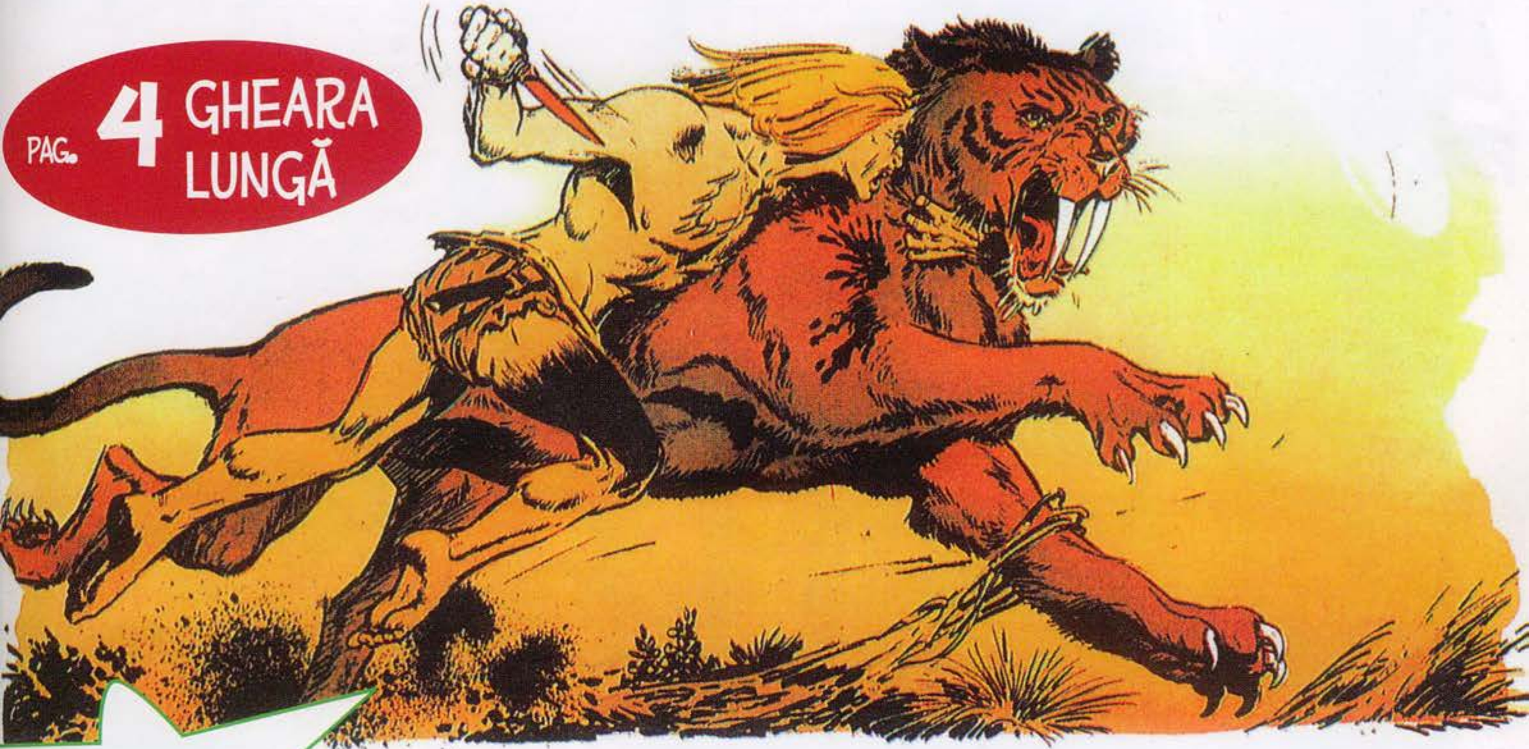


JOC
PAG. 45 COLOREAZĂ-L PE RAHAN!

INDIENII DIN CANADA PAG. 24

PAG. 46 ARCUL CERULUI

PAG. 27 ZEUL FERICIRE


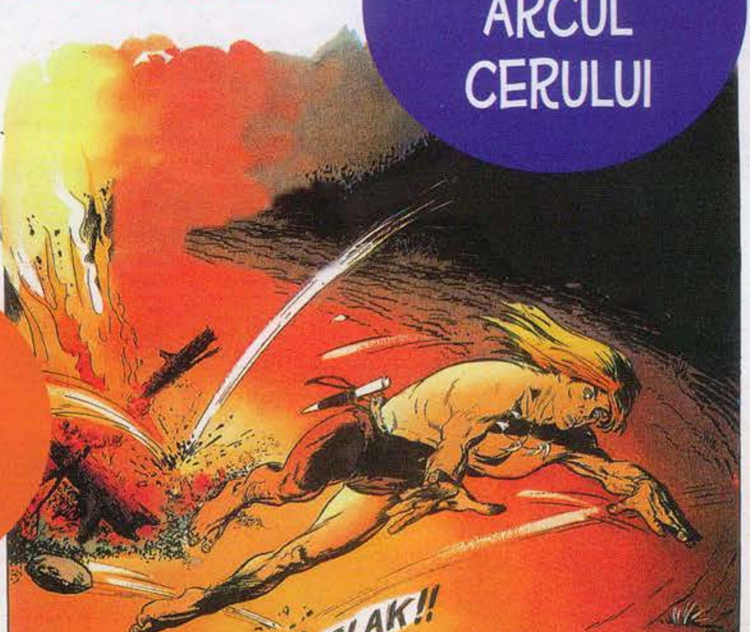



DIN NUMĂRUL URMĂTOR PAG. 66

# RAHAN
## FIUL VREMURILOR SĂLBATICE

# GHEARA LUNGĂ

TEXT: R. LÉCUREUX
DESENE: A. CHÉRET

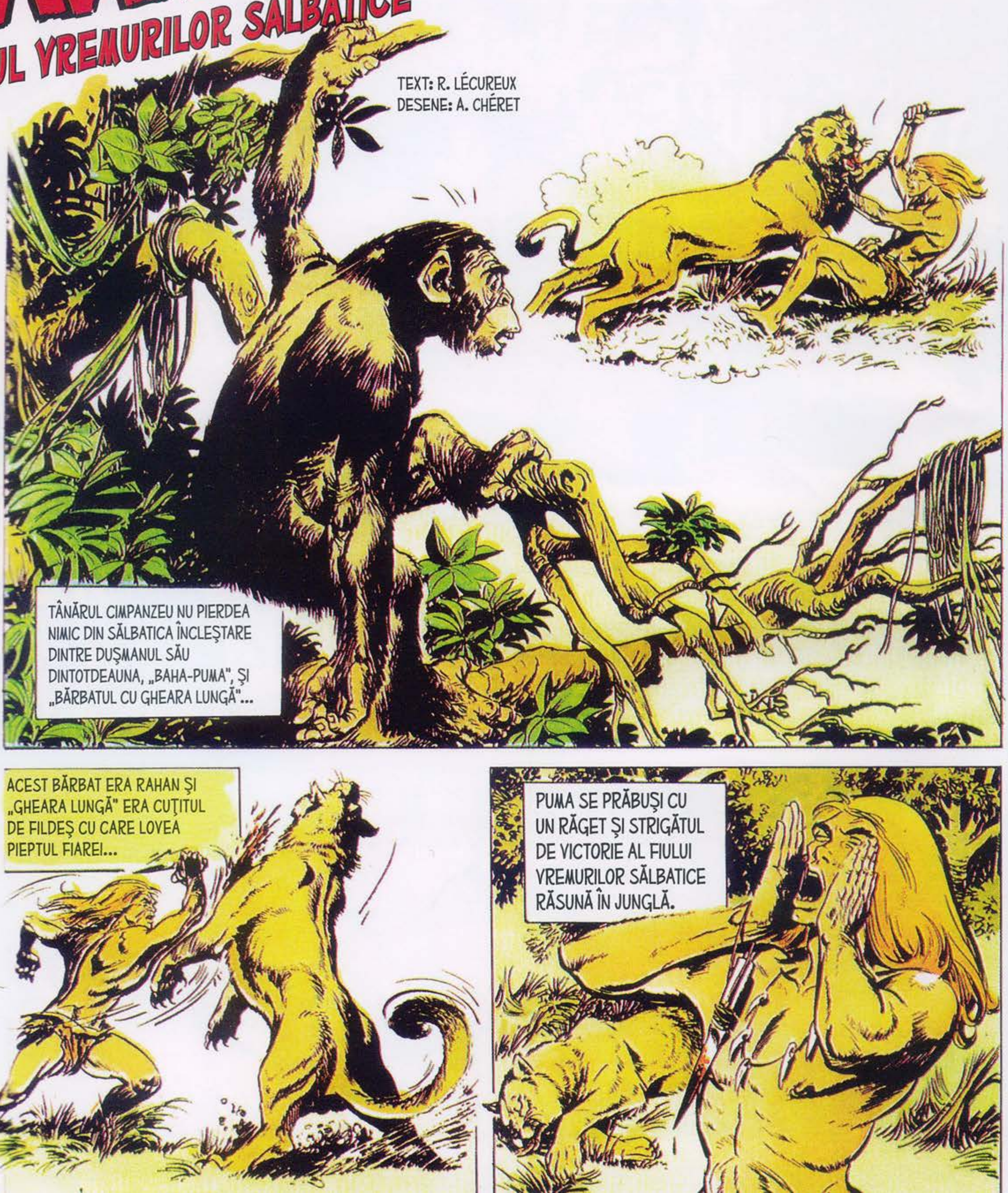

RAHAN ZĂRI MAIMUȚA...
BAHA NU-I VA MAI DEVORA PE AI TĂI, „PATRU-MÂINI"! HA! HA! HA! TU ÎI MULȚUMEȘTI LUI RAHAN!
RAHAN NUMEA „PATRU-MÂINI" ACESTE FIINȚE AGILE CARE FĂCEAU PARTE DIN HOARDA „CELOR CARE ALEARGĂ PRIN COPACI"...
MAIMUȚA SCOASE CÂTEVA STRIGĂTE DE BUCURIE ȘI DISPĂRU ÎN FRUNZIȘURI...
„CEI CARE ALEARGĂ PRIN COPACI" SEAMĂNĂ CU „CEI CE MERG ÎN PICIOARE"...
CE PĂCAT CĂ NU VORBESC!
EPUIZAT DE DRUMUL LUNG PE CARE ÎL STRĂBĂTUSE ÎNAINTE DE ÎNFRUNTARE, EL SE CĂȚĂRĂ PE O CREANGĂ ȘI AȚIPI...
DEȘI AVEA UN SOMN FOARTE UȘOR, EL NU AUZI FOȘNETUL LIANELOR AFLATE SUB EL...

ATUNCI CÂND UN FÂŞÂIT ÎL TREZI, MÂNA ÎI ZBURĂ SPRE CREANGA ÎN CARE ÎŞI ÎNFIPSESE CUŢITUL...
OOOOOH!
ACESTA DISPĂRUSE!
FĂRĂ CUŢITUL SĂU, RAHAN NU POATE SĂ LUPTE!
GHEMUITĂ ÎN APROPIERE, FEMELA LUI „BAHA" ÎL PÂNDEA!
NIŞTE STRIGĂTE ACOPERIRĂ BRUSC MORMĂITUL FIAREI CARE ERA GATA SĂ SARĂ...
„PATRU-MÂINI!" OOOOOH!
MAIMUŢA SE LEGĂNA PE O LIANĂ, STRÂNGÂND ÎN MÂNĂ... CUŢITUL DE FILDEŞ!
ÎN ZBOR, LAMA DE FILDEŞ DĂDU O LOVITURĂ MORTALĂ PUMEI CARE SE ROSTOGOLI ÎN GOL...
„PATRU-MÂINI" A FURAT CUŢITUL LUI RAHAN!! „PATRU-MÂINI" TREBUIE SĂ I-L ÎNAPOIEZE!
MAIMUŢA SE STRÂMBA ŞI GESTICULA FERICITĂ, MÂNDRĂ DE FAPTA SA...

DAR PĂREA CĂ NU ESTE HOTĂRÂTĂ SĂ ÎNAPOIEZE „GHEARA LUNGĂ”
AI VRUT SĂ-L IMIŢI PE RAHAN ŞI L-AI SALVAT... RAHAN ÎŢI MULŢUMEŞTE... DAR TREBUIE SĂ-I ÎNAPOIEZI CUŢITUL, „PATRU-MÂINI”!...
NU FUGI! ÎNTOARCE-TE! ÎNTOARCE-TE! RAHAN NU ARE PATRU MÂINI CA TINE... NU POATE SĂ TE URMĂREASCĂ!
CU UIMITOAREA AGILITATE A CELOR DIN SPECIA SA, MAIMUŢA ZBURA DIN COPAC ÎN COPAC...
ÎNTR-UN ULTIM GEST DE SFIDARE, EL SE ROTI ÎN JURUL UNEI RAMURI ŞI DISPĂRU ÎN REGATUL DE VERDEAŢĂ...
„PATRU-MÂINI” NU ESTE CINSTIT!
LUI RAHAN ÎI VOR TREBUI LUNI ÎNTREGI SĂ ŞLEFUIASCĂ UN CUŢIT ATÂT DE PUTERNIC ŞI ATÂT DE TĂIOS!
RAHAN SE SIMŢEA DESCUMPĂNIT...

ÎNCĂ DIN ADOLESCENȚĂ, ACEST CUȚIT ERA SINGURA SA AVERE. ÎN ACESTE TIMPURI SĂLBATICE ÎN CARE TREBUIA SĂ UCIDĂ PENTRU A NU FI UCIS LA RÂNDUL SĂU, ACEST CUȚIT ÎL AJUTASE SĂ SUPRAVIEȚUIASCĂ...
RAHAN ÎL VA REGĂSI PE „PATRU-MÂINI"!
DE LA ÎNĂLȚIMEA MARELUI COPAC, FIUL LUI CRAÔ DOMINA OCEANUL DE FRUNZE...
UNDE SE AFLA „PATRU-MÂINI"...
„CEI CARE ALEARGĂ PRIN COPACI" TRĂIESC ÎN CLANURI... FĂRĂ ÎNDOIALĂ, „PATRU-MÂINI" A DUS CUȚITUL LA AI SĂI!
ÎNTR-ADEVĂR, LA CÂTEVA ARUNCĂTURI DE BĂȚ DE ACOLO, CIMPANZEUL ARĂTA „GHEARA LUNGĂ" PE CARE O ȘTERPELISE BĂRBATULUI...
EL MIMA GESTURILE LUI RAHAN ÎN FAȚA HOARDEI SALE CARE SE MINUNA...

ÎN ACEST TIMP...
RAHAN ÎŞI GĂSISE UN CU TOTUL ALT ADVERSAR! DAR „CEI CARE ALEARGĂ PRIN COPACI" NU LASĂ URME!
UNDE ERA „PATRU-MÂINI"? FURIOS, RAHAN ERA CÂT PE CE SĂ RENUNŢE LA CĂUTĂRILE SALE PRINTRE TUFIŞURI ŞI LIANE, CÂND...
OOOH!
UN PUI DE MAIMUŢĂ NECĂJEA UN PORC SPINOS...
MICUL „PATRU-MÂINI" MĂ VA CONDUCE LA TRIBUL SĂU!
PRINS CU JOACA SA, MICUL CIMPANZEU NU REMARCĂ TUFIŞUL CARE SE APROPIA DE EL...
EL NU AVU TIMP SĂ SE FEREASCĂ DE RAHAN CARE, DEŞI ŞTIA SĂ FIE LA FEL DE SILENŢIOS CA UN ŞARPE, PUTEA SA FIE ŞI LA FEL DE IUTE CA O PANTERĂ.
RAAAHAAA!!

UN MOMENT MAI TÂRZIU, O LIANĂ SUBŢIRE ERA LEGATĂ DE TÂNĂRA MAIMUŢĂ.
CÂND SE VA FACE DIN NOU ZI, MICUL „PATRU-MÂINI" ÎL VA DUCE PE RAHAN LA FRAŢII SĂI!
POTRIVIT OBICEIULUI, FIUL LUI CRAÔ ADORMI PE O RAMURĂ ÎNALTĂ, LĂSÂNDU-L PE MICUL PRIZONIER LEGAT LA RĂDĂCINA COPACULUI...
STRIGĂTUL ÎNSPĂIMÂNTAT AL ACESTUIA ÎL SMULSE DIN BRAŢELE SOMNULUI...
UN ŞARPE ENORM SE ÎNDREPTA SPRE MAIMUŢA CARE NU AVEA CUM SĂ-I SCAPE.
DACĂ MICUL „PATRU-MÂINI" MOARE, VA FI NUMAI DIN VINA LUI RAHAN!
...DAR EL NU VA MURI!
RAAAHAAA
STRIGĂTUL LUI RAHAN RĂSUNĂ ÎN NOAPTE ÎN TIMP CE EL SE ARUNCA ASUPRA ŞARPELUI...

RAHAN NU ȘTIE DECÂT O MODALITATE DE A UCIDE „DEMONUL IERBURILOR ÎNALTE"... SĂ-I STRIVEASCĂ CRANIUL!
RAHAN ÎNVÂRTEA, ÎNVÂRTEA... ȘI CAPUL REPTILEI LOVEA COPACUL CU O ASEMENEA FORȚĂ, ÎNCÂT DIN SCOARȚĂ ÎNCEPURĂ SĂ SARĂ AȘCHII.
CIMPANZEUL TREPIDA DE BUCURIE, ÎN TIMP CE INELELE MONSTRULUI MORT SE DESFĂCEAU ÎNCET...
CE VREI?... ÎI MULȚUMEȘTI LUI RAHAN!?...
MÂNA TINEREI MAIMUȚE LOVEA UȘOR UMĂRUL BĂRBATULUI...
OH... RAHAN ÎNȚELEGE! VREI SĂ-L CONDUCI LA AI TĂI!

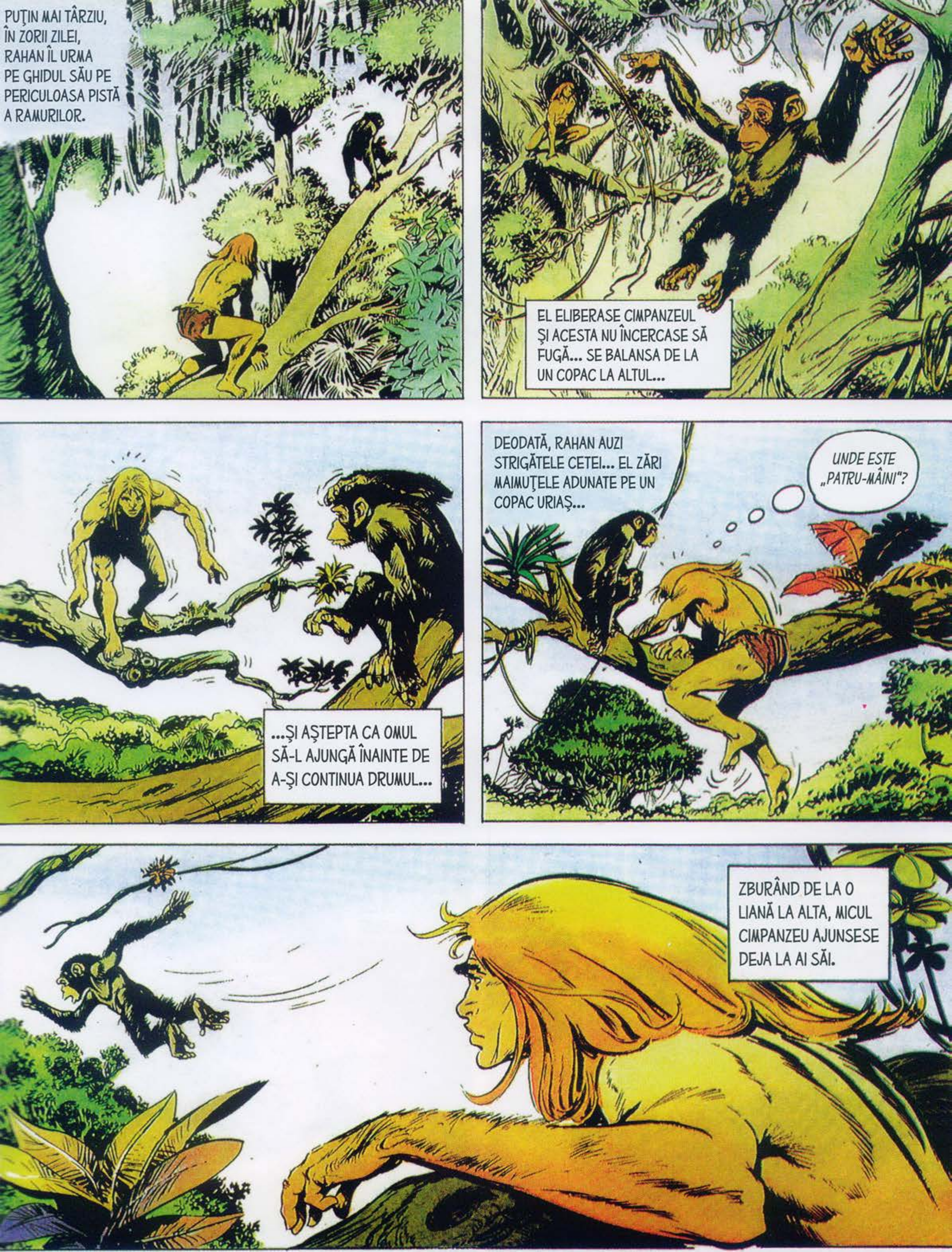
PUŢIN MAI TÂRZIU, ÎN ZORII ZILEI, RAHAN ÎL URMA PE GHIDUL SĂU PE PERICULOASA PISTĂ A RAMURILOR.
EL ELIBERASE CIMPANZEUL ŞI ACESTA NU ÎNCERCASE SĂ FUGĂ... SE BALANSA DE LA UN COPAC LA ALTUL...
...ŞI AŞTEPTA CA OMUL SĂ-L AJUNGĂ ÎNAINTE DE A-ŞI CONTINUA DRUMUL...
DEODATĂ, RAHAN AUZI STRIGĂTELE CETEI... EL ZĂRI MAIMUŢELE ADUNATE PE UN COPAC URIAŞ...
UNDE ESTE „PATRU-MÂINI"?
ZBURÂND DE LA O LIANĂ LA ALTA, MICUL CIMPANZEU AJUNSESE DEJA LA AI SĂI.

RAHAN NU VREA SĂ FACĂ NICIUN RĂU POPORULUI DIN COPACI... RAHAN VINE DOAR PENTRU A-ŞI CĂUTA CUŢITUL PE CARE UNUL DINTRE AI VOŞTRI L-A FURAT!
FIUL LUI CRAÔ APUCĂ O LIANĂ LUNGĂ PENTRU A AJUNGE LA MAIMUŢE... DAR UN PERICOL DE CARE NU ŞTIA PLANA ASUPRA LUI...
ZCHTACCCC!!
ABIA SE LANSASE ÎN AER CÂND „GHEARA LUNGĂ" ÎI ŞUIERĂ DEASUPRA CAPULUI!
...LIANA FIIND TĂIATĂ, EL SE PRĂBUŞI LA PĂMÂNT...
... ŞI MAIMUŢELE COBORÂRĂ VAL-VÂRTEJ DE PE RAMURI, ÎNDREPTÂNDU-SE SPRE BĂRBATUL DOBORÂT...

RAHAN, CARE ERA DOAR AMEŢIT, SIMŢI MULŢIMEA DE DEGETE CARE ÎI PIPĂIAU TRUPUL...
...DAR NU-L VĂZU PE ŞEFUL TRIBULUI SMULGÂND CUŢITUL DE LA „PATRU-MÂINI"...
MAIMUŢA URMA SĂ ÎNFIGĂ LAMA DE FILDEŞ ÎN PIEPTUL SĂU... CÂND...
MICUL CIMPANZEU SE INTERPUSE, AGĂŢÂNDU-SE DE BRAŢUL ŞEFULUI... ACESTA ÎL ARUNCĂ CU BRUTALITATE ÎNAPOI...
...ŞI RIDICĂ DIN NOU CUŢITUL! ACEST SCURT RĂGAZ ÎI PERMISESE LUI RAHAN SĂ-ŞI REVINĂ ÎN SIMŢIRI... EL ZĂRI LAMA DE FILDEŞ...

GRRAAH!
GAMBELE SALE SE ÎNDOIRĂ BRUSC ŞI PICIOARELE LOVIRĂ PIEPTUL ÎMBLĂNIT...
LIANA PE CARE ÎNCĂ O MAI ŢINEA ÎN MÂNĂ ŞUIERĂ CA UN BICI, DEZARMÂNDU-L PE ŞEFUL CLANULUI.
CHLÂC!
DAR RAHAN NU AVU TIMP SĂ SE REPEADĂ SPRE CUŢITUL CĂZUT LA PĂMÂNT... „PATRU-MÂINI" ÎL LUASE DIN NOU...
...ŞI DISPĂRU ÎN TUFIŞURI CU „GHEARA LUNGĂ", ATÂT DE PREŢIOASĂ ŞI ATÂT DE DISPUTATĂ...
MAIMUŢELE SE STRÂMBAU ŞI SĂREAU ÎN JURUL CĂPETENIEI LOR... ELE NU MANIFESTAU NICIUN SOI DE AVERSIUNE FAŢĂ DE „CEL CE MERGE ÎN PICIOARE"... CEL CARE ÎL URMĂREA DEJA PE „PATRU-MÂINI".

...RAHAN NU-L VA PRINDE NICIODATĂ PE „PATRU-MÂINI-HOȚUL-CUȚITULUI".
ÎN ACEST MOMENT, FIUL VREMURILOR SĂLBATICE UITA CĂ, LA RÂNDUL SĂU, ȘI EL ȘTERPELISE ARMA DE FILDEȘ DE LA DUȘMANII SĂI DIN TRIBUL LACULUI...
„PATRU-MÂINI" ERA MAI DEGRABĂ JUCĂUȘ ȘI NĂZDRĂVAN DECÂT TICĂLOS, PENTRU CĂ EL SE ARĂTA CÂTEODATĂ PE O RAMURĂ MAI JOASĂ...
?!
...FĂRĂ SĂ SE SINCHISEASCĂ DE URMĂRITORUL SĂU!
NU-L VEI PROVOCA LA NESFÂRȘIT PE RAHAN, „PATRU-MÂINI"!!!
RAHAN SE REPEZI, DAR MAIMUȚA DISPĂRUSE PENTRU A REAPĂREA DIN FRUNZIȘ... ÎN SPATELE LUI!

ACEASTĂ URMĂRIRE PĂREA CĂ ÎL ÎNCÂNTA, CĂCI STRIGĂTELE SALE AMINTEAU DE RÂSETELE „CELOR CE MERG ÎN PICIOARE"!
PENTRU CĂ RAHAN NU TE POATE AJUNGE, TE VA PRINDE ÎN CAPCANĂ!
FIUL LUI CRAÔ ŞTIA CÂT DE AMATORI DE UNELE FRUCTE ERAU „CEI CARE ALEARGĂ PRIN COPACI"...
...EL AŞEZĂ ACESTE FRUCTE LA RĂDĂCINA UNUI MARE COPAC USCAT, DAR ÎNCEPU TOTODATĂ SĂ PREGĂTEASCĂ CEVA...
...CARE ÎL INTRIGĂ MULT PE „PATRU-MÂINI", CARE ÎL OBSERVA DE LA ÎNĂLŢIMEA UNOR RAMURI.

MAIMUŢA EZITĂ MULTĂ VREME, DAR POFTA ÎI DĂDU CURAJ... DE LA ADĂPOSTUL TUFIŞURILOR, RAHAN ÎL VĂZU APROPIINDU-SE DE MOMEALĂ.
RAHAN ŞTIE SĂ PESCUIASCĂ PEŞTI... DAR N-A MAI PESCUIT NICIODATĂ PE UNUL DINTRE „CEI CARE ALEARGĂ PRIN COPACI!" HA!HA!HA!
RAHAN RÂDEA ÎN SINEA SA CHIAR CÂND „PATRU-MÂINI" APUCĂ UN FRUCT. EL TRASE BRUSC DE LUNGA LIANĂ...
SLIIIPP!!!
...ŞI MAIMUŢA PRINSĂ ÎN CAPCANĂ SE SIMŢI RIDICATĂ DE LA PĂMÂNT, DATĂ PESTE CAP...
EŞTI LA DISPOZIŢIA LUI RAHAN, „PATRU-MÂINI"! HA!HA!HA!
...VA TREBUI SĂ-I DAI CUŢI...!! OOOOOOH!
BRUSC, RAHAN SE NĂPUSTI ÎNGRIJORAT!...

DAR ERA PREA TÂRZIU... SUPĂRATĂ ŞI FURIOASĂ, MAIMUŢA FĂCU „GHEARA LUNGĂ" SĂ ALUNECE ÎNTR-O GAURĂ A ENORMULUI TRUNCHI SCORBUROS!
„PATRU-MÂINI" ESTE UN PROST! NICI EL, NICI RAHAN NU VOR PUTEA RECUPERA CUŢITUL!
PENTRU A PUTEA RECUPERA CUŢITUL TREBUIA CA ARBORELE SĂ FIE SCOS DIN RĂDĂCINI!...
PLEACĂ! ÎNTOARCE-TE LA POPORUL DIN COPACI... RAHAN TE CONSIDERĂ PREA PROST CA SĂ SE RĂZBUNE PE TINE!...
FIUL VREMURILOR SĂLBATICE PRIVEA SPRE MONSTRUL CU CORN CARE APĂREA DIN TUFIŞURI...
ŞI RAHAN VA TREBUI SĂ-ŞI APERE VIAŢA!
ÎN TIMP CE MAIMUŢA SE PIERDEA PRINTRE RAMURI, RINOCERUL ÎL ATACĂ PE RAHAN...

...CARE ÎL EVITĂ LA TIMP!
„PATRU-MÂINI" APLAUDĂ AGILITATEA OMULUI.
ERA TIMPUL SĂ TRECI DE PARTEA MEA, „PATRU-MÂINI"! DACĂ NU ERAI ATÂT DE PROST, RAHAN AR FI PUTUT SĂ-L ÎNFRUNTE PE „TARAOK"!
OOOH!
?!
CHIPUL LUI RAHAN SE LUMINĂ BRUSC. MAIMUȚA UIMITĂ ÎL VĂZU SĂRIND DE PE CRACĂ...
...ȘI SĂRIND ÎN CALEA RINOCERULUI!
RAHAN NU SE TEME, „TARAOK"!
CAPUL MONSTRUOS SE LEGĂNA DE LA STÂNGA LA DREAPTA ȘI „TARAOK" ATACĂ DIN NOU OMUL...

RAHAN AR FI PUTUT SĂ FACĂ SALTURI BRUŞTE PENTRU A-ŞI DERUTA REDUTABILUL, DAR PUŢIN AGILUL SĂU ADVERSAR...
?!
DAR EL SE MULŢUMI SĂ FUGĂ, DREPT ÎN FAŢA LUI, CU ENORMUL MONSTRU CU CORN PE URMELE SALE!
AH! HA! HA!... MAI REPEDE, „TARAOK", MAI REPEDE!
RAHAN FUGEA SPRE COPACUL USCAT, CA PENTRU A SE REFUGIA, DAR SCOPUL SĂU ERA CU TOTUL ALTUL...
LA DOI PAŞI DE TRUNCHIUL USCAT, EL SĂRI ÎNTR-O PARTE, ASTFEL ÎNCÂT RINOCERUL AFLAT ÎN PLINĂ CURSĂ APROAPE ÎL ATINSE... ŞI...
VRANHHGG!
CRAAACC!

STRIGĂTUL DE VICTORIE AL LUI RAHAN SE AMESTECĂ CU ZGOMOTUL SCOS DE ARBORELE USCAT CARE SE PRĂBUŞEA...
RAAA... AA!
LA RĂDĂCINA TRUNCHIULUI APĂRU CUŢITUL DE FILDEŞ SPRE CARE SE ARUNCĂ FIUL LUI CRAÔ...
„PATRU-MÂINI" RĂMASE ACUM LINIŞTIT ÎN ADĂPOSTUL SĂU... CEEA CE SE PETRECEA ÎN FAŢA OCHILOR SĂI ÎL UIMEA...
„CEL CE MERGE ÎN PICIOARE" SĂRISE ÎN SPINAREA LUI „TARAOK" ŞI, AGĂŢAT DE CORNUL SĂU, LOVEA, LOVEA, LOVEA...
...EL ABANDONĂ BRUSC MONSTRUOSUL RINOCER CARE ÎŞI CONTINUA CURSA... PENTRU A MERGE SĂ SE PRĂBUŞEASCĂ ÎNTR-UN LUMINIŞ...

SFÂRŞITUL EPISODULUI

# INDIENII DIN CANADA

**În urmă cu câteva zeci de mii de ani, indienii veniţi din Asia s-au aşezat în America. În secolul al XVI-lea, la momentul sosirii europenilor, numărul lor era estimat la 3 milioane.**

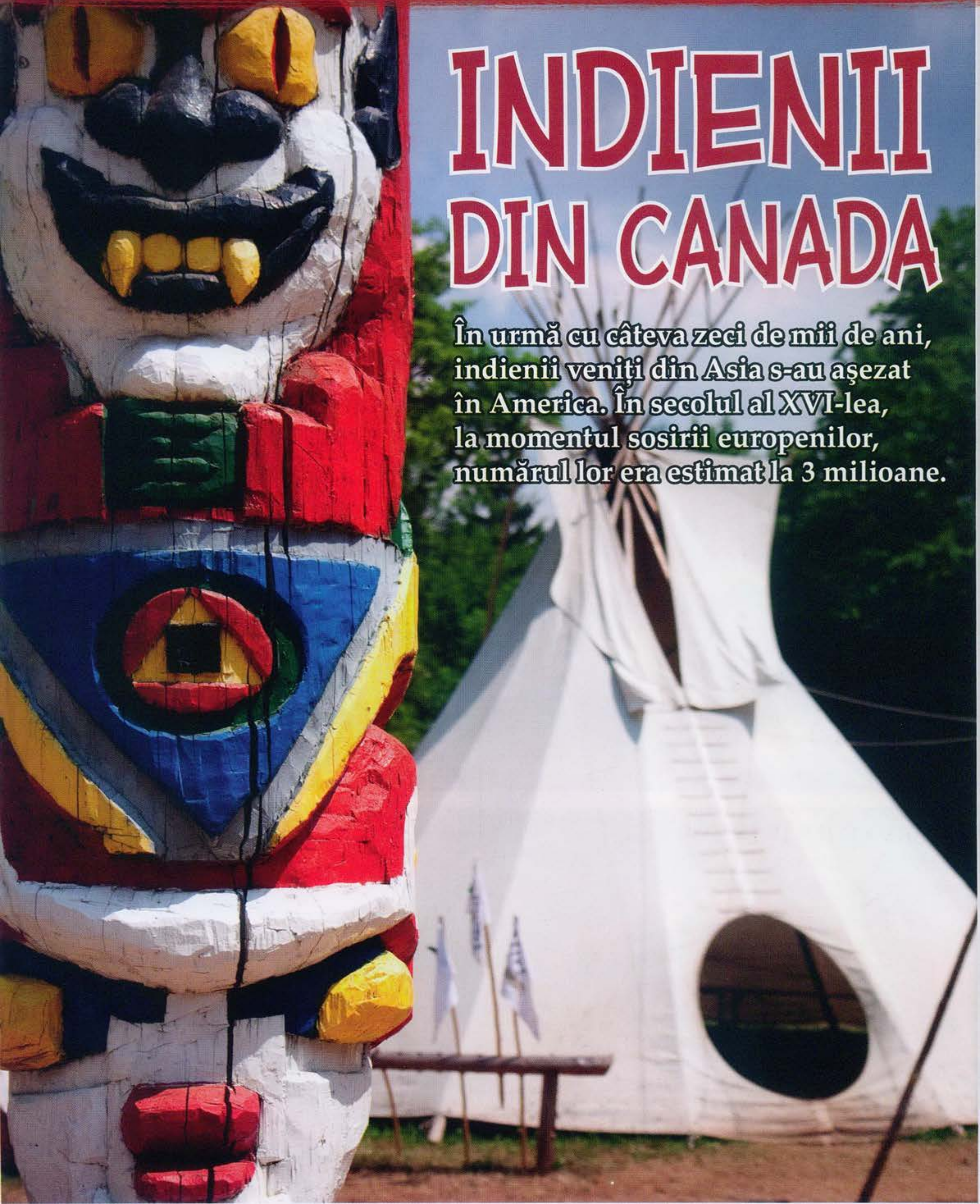

La acea vreme, indienii erau în principal vânători. Ei trăiau din resurse naturale (animale, plante etc.). Doar irochezii se îndeletniceau cu agricultura.
Cea mai mare parte a indienilor duceau o existență seminomadă, urmărind ritmul anotimpurilor și migrația vânatului (păsări, reni, pești).
Colonizarea Canadei de către europeni a adus schimbări semnificative în modul de viață al indienilor, îndeosebi prin războaiele între triburi pe care le-a provocat și prin introducerea unor elemente culturale străine, precum pușca și alcoolul.
De la sfârșitul secolului al XVIII-lea, după ce Canada a trecut de sub dominația franceză sub cea engleză, indienii au fost constrânși să părăsească cea mai mare parte a teritoriilor pe care vânau, cedându-le coloniștilor albi. Ei și-au păstrat doar ceea ce azi poartă numele de „rezervații indiene".

### • Indienii de astăzi

În anul 1974, în Canada trăiau oficial 276.436 de indieni. Acestui număr i se adaugă câteva sute de mii de metiși și de indieni nerecunoscuți. Indienii sunt repartizați în 558 de „triburi" și își împart aproape 2.200 de rezervații, unde trăiesc mai mult de jumătate dintre ei. Ceilalți locuiesc în marile orașe, cum ar fi Toronto și Vancouver, sau în sate și comunități dispersate din nord-vestul țării.

## REZERVAȚIILE INDIENE

Există un minister, numit „Ministerul Afacerilor Indiene și de Nord", care se ocupă cu administrarea rezervațiilor. Scopul său este să asimileze poporul indian societății albe dominante.
Organizarea unei rezervații indiene este comparabilă cu cea a unei comunități franceze. În frunte se află o căpetenie, ajutată de un Consiliu de „trib".
Acești responsabili se reunesc o dată pe lună pentru a lua hotărâri privind viitorul și dezvoltarea grupului în diferite domenii: economie, educație, locuri de muncă etc.
Hotărârile sunt apoi supuse aprobării ministerului care, multă vreme paternalist, tinde astăzi să favorizeze autonomia rezervațiilor.

### • Resursele unei rezervații

În general, locurile de muncă și veniturile depind în continuare de mediu.
Dar cele mai multe rezervații se află pe pământuri sărace, care oferă prea puține posibilități de dezvoltare. Totuși, casele confortabile iau treptat locul cabanelor învechite.
În pădurile care acoperă cea mai mare parte a Canadei, un mare număr de indieni încă mai practică vânătoarea și mai pun capcane pentru a prinde animale cu blană.
Femeile pregătesc în continuare pieile după tehnicile tradiționale. Statul încurajează din plin dezvoltarea metodelor de pescuit industrial în numeroasele lacuri și râuri.
În câmpiile centrale din Alberta și din Saskatchewan, indienii, altădată vânători de bizoni, sunt astăzi fermieri și cowboy.
Cele mai multe dintre rezervațiile indiene sunt totodată și parcuri naturale, iar unii indieni trăiesc din turism, punând la dispoziția vizitatorilor albi veniți în concediu campinguri, terenuri de golf etc.

### • O situație care se îmbunătățește

Astăzi, situația rezervațiilor este din ce în ce mai bună. Unele comunități indiene și-au înființat propriile întreprinderi.
Nivelul de instruire crește treptat. Totuși, deși au adoptat în numeroase privințe modul de viață american (automobile, televiziune, sporturi, coca-cola etc.), tinerii indieni prinși între două culturi, cea albă și cea indiană, aleg în număr din ce în ce mai mare calea tradiției.

## SĂRBĂTORILE INDIENE SAU „POW WOW"

Pe vremuri, la indieni totul era un pretext pentru celebrarea unor ritualuri, cum ar fi dansul soarelui, sărbătoarea morților, reîntâlnirea, primăvara, pe terenurile de vânătoare,

a familiilor despărțite iarna.
La fel, expedițiile războinicilor împotriva triburilor inamice ocazionau anumite dansuri înainte de plecare, pentru ca zeii să le fie favorabili, urmate de ritualurile victoriei.
Multe obiceiuri tradiționale au dispărut sub influența misionarilor. Dar în anii '50, o sărbătoare modernă, numită „Pow Wow" a trecut granița din Statele Unite în Canada. Cu această ocazie au apărut numeroase cântece și dansuri noi, toate având un anumit număr de trăsături comune, intertribale.
Indienii își interpretează dansurile în costume tradiționale, într-un spațiu liber, în centrul căruia, sub un adăpost de frunze, se află una sau mai multe tobe.

### • Mari sărbători folclorice

Pentru indieni, „Pow Wow" este în primul rând o ocazie de a se reîntâlni cu rudele și prietenii. Multe familii își petrec astfel vara în campinguri, mergând din pow wow în pow wow. „Dansul de bun venit", la care participă toți cei de față, albi și indieni, este urmat de „dansul iepurelui", „dansul bătrânului", „dansurile

cercurilor" etc., apoi de concursuri. Fiecare îmbracă cele mai frumoase veşminte. Costumele bărbaţilor permit identificarea triburilor din care fac parte. Femeile poartă rochii lungi, în general din piele de cerb-lopătar, împodobite cu broderii. Părul lung şi negru este strâns în legături cu perle şi fâşii de blană. Ţinuta este completată de quilturi cu franjuri.

„Pow Wow" atrage numeroşi turişti albi, comparativ cu ceremoniile strict religioase care le sunt interzise.

Să nu uităm de tarabele de unde se pot cumpăra obiecte de artizanat şi mâncare, unii dintre indieni trăind exclusiv din acest comerţ. Intrarea la aceste sărbători se plăteşte, dar numai de către albi. „Pow Wow" este un „mod de viaţă", dar mai ales o expresie modernă a culturii indiene.

Această sărbătoare constituie pentru tinerii indieni ocazia de a face dovada voinţei lor, de a-şi perpetua moştenirea culturală şi de a exprima în văzul lumii originalitatea şi autenticitatea civilizaţiei din care fac parte.

## RELIGIA INDIENILOR DIN CANADA

În ciuda evoluţiei obiceiurilor, unele cutume religioase sunt în continuare puternice.

În religia indiană, omul este considerat un element al lumii create de „Marele Spirit". Acesta din urmă este prezent peste tot: într-o floare, o plantă, în om sau în animal.

Un indian va spune, de exemplu: „Îl văd pe Dumnezeu în copaci, în pietre...".

Deşi există locuri speciale pentru rugăciune, cum ar fi „casa lungă" sau „cortul de transpirat", totuşi nimic nu desparte religia şi viaţa de toate zilele. Orice fiinţă este sacră, orice cuvânt rostit este o rugăciune.

Aceasta este singura obligaţie a unui indian faţă de Dumnezeu. În fiecare dimineaţă, el trebuie să salute, cu braţele ridicate spre cer, răsăritul soarelui.

Pipa are şi ea o foarte puternică semnificaţie religioasă. Ea reprezintă omul, ţeava este coloana vertebrală, găvanul este capul, fumul este respiraţia. Întregul Univers se află în pipa sacră.

### • Semnificaţia viselor

Indienii acordă o foarte mare însemnătate viselor şi viziunilor. Altădată, adolescentul se retrăgea vreme de patru zile într-un loc izolat, fără să bea sau să mănânce, în aşteptarea viziunilor trimise de Marele Spirit. Acestea, interpretate de adulţi, îi hotărau viitorul. El urma să ajungă fie un mare vânător, fie un războinic sau un vraci.

### • Cortul de transpirat

Ritul „cortului de transpirat", practicat şi astăzi de un număr mare de triburi din America de Nord, are drept scop purificarea sufletului şi a trupului. Cortul este o construcţie mică în formă de dom făcută din crengi şi acoperită de cuverturi, având o deschidere la est. Indienii intră aici câte şapte sau opt, complet dezbrăcaţi, în genunchi, în sensul deplasării soarelui. Apa vărsată pe pietrele fierbinţi aflate într-o scobitură din centrul cortului produce o cantitate mare de aburi, provocând astfel transpiraţia. Cei care s-au rugat ies regeneraţi ca nişte nou-născuţi.

### • Dansul soarelui

Această purificare este necesară pentru a participa la ceremonii precum dansul soarelui.

Manifestarea este caracteristică triburilor din câmpii. Ea are loc vara şi ţine mai mult de o săptămână. Dansurile se desfăşoară într-un cerc larg de covoare. Ele sunt organizate de societăţile războinice şi de „bărbaţii şi femeile vraci".

În ultima zi, dansatorii, cu privirea aţintită spre soare şi spre un stâlp central de care sunt agăţate ofrande, vor dansa ore întregi şi se vor ruga la Marele Spirit.

Cei mai mulţi indieni din Canada sunt creştini. Totuşi, religia şi filosofia tradiţionale sunt încă vii şi nu au nimic în comun cu folclorul. Prin ele se manifestă, într-un mod uneori spectaculos, autenticitatea culturilor indiene.

Astfel că, din ce în ce mai des, sunt organizate întâlniri spirituale unde tinerii au ocazia să-i asculte pe cei vârstnici şi să regăsească izvoarele tradiţiei.

RAHAN
FIUL VREMURILOR SĂLBATICE
TEXT: R. LÉCUREUX
DESENE: A. CHÉRET
ZEUL FERICIRE
ÎN TIMP CE GOLEA UN „FRUCT DE LEMN"*, FIUL LUI CRAÔ OBSERVA CARNEA CARE SE FRIGEA LA FOC. DE CÂTEVA CLIPE, CEVA ÎL PUSESE PE GÂNDURI...
* NUCĂ DE COCOS.
„LACRIMILE CERULUI"* STING FLĂCĂRILE. ACESTEA ÎNSĂ LE ÎNTEŢESC!
* PICĂTURI DE PLOAIE.
DE FIECARE DATĂ CÂND O PICĂTURĂ DE GRĂSIME CĂDEA PE FLĂCĂRI, ACESTEA DEVENEAU ŞI MAI PUTERNICE!
AŞADAR, „CARNEA ALBĂ" ÎNTREŢINE FOCUL!?
FFCHIIIFLOU!
*GRAISSE
!?
STRIGĂTE DE GROAZĂ ÎL READUSERĂ LA REALITATE. UN BĂRBAT, AGĂŢAT CU DISPERARE DE UN BUŞTEAN CIUDAT, ERA DUS LA VALE DE RÂU!

CURAJ, FRATE! RAHAN ÎI AJUTĂ ÎNTOTDEAUNA PE „CEI CE MERG ÎN PICIOARE"!
TU NU ȘTII SĂ „TE TÂRĂȘTI PE APĂ". DAR RAHAN TE VA DUCE PÂNĂ LA MAL.
POȚI DA DRUMUL BUTUCULUI!
FIUL LUI CRAÔ DEVENISE UN ÎNOTĂTOR EXCELENT. EL AJUNSE FOARTE REPEDE LÂNGĂ OM.
NU! NU!
GALAW A SUFERIT PREA MULT CA SĂ-L ÎNTÂLNEASCĂ PE „ZEUL FERICIRE"! EL NU-I VA DA DRUMUL!
„ZEUL FERICIRE"?
MÂINILE OMULUI SE CRISPARĂ PE ACEL BUTUC CIUDAT, ÎN TIMP CE RAHAN ÎL TRĂGEA SPRE MAL.
O CLIPĂ MAI TÂRZIU, ERA ÎN AFARA ORICĂRUI PERICOL, DAR, AJUNS LA CAPĂTUL PUTERILOR, ÎȘI PIERDU CUNOȘTINȚA.
FIUL LUI CRAÔ RĂMASE ÎMPIETRIT CÂND ÎNTOARSE BUTUCUL.
OOOOOH.

DACĂ O PARTE A LUI ERA PERFECT PLANĂ, CEALALTĂ REPREZENTA UN CHIP. ÎN MIJLOCUL FRUNŢII ERA ÎNFIPTĂ O SĂGEATĂ...
UN SCUT??
RAHAN RESPINSE ACEASTĂ IDEE. JUMĂTATEA DE CAP ERA PREA GREA PENTRU A FI UN „SCUT".
GALAW A VORBIT DESPRE UN „ZEU FERICIRE"...
DUPĂ CE RAHAN SMULSE SĂGEATA, CHIPUL SCULPTAT EXPRIMA ŞI MAI BINE SENINĂTATEA ŞI FERICIREA.
GALAW ÎŞI RECAPĂTĂ CUNOŞTINŢA.
ŢI-AI RISCAT VIAŢA CA SĂ-L SALVEZI PE GALAW! CINE EŞTI TU?
FOCUL SE STINGEA, DAR GRĂSIMEA SE SCURGEA ÎN CONTINUARE ÎN „FRUCTUL DE LEMN".
RAHAN VA AFLA DACĂ SUCUL „CĂRNII ALBE" ARDE LA FEL DE BINE CA IARBA!
SUNT RAHAN, FIUL LUI CRAÔ! RAHAN VA ÎMPĂRŢI CARNEA LUI CU GALAW!

CU MARE ATENŢIE, SCOASE DIN CĂRBUNI NUCA FIERBINTE.
GALAW SPUNE CĂ A SUFERIT CA SĂ GĂSEASCĂ „ZEUL FERICIRE"... POATE RAHAN SĂ AUDĂ POVESTEA LUI?
RAHAN ESTE DE ACUM ÎNAINTE FRATELE LUI GALAW! EL VA AFLA!
OOOH! CE... CE?
FIUL LUI CRAÔ TOCMAI INTRODUSESE ÎN GRĂSIMEA TOPITĂ O BUCATĂ DE LIANĂ APRINSĂ.
„SUCUL CĂRNII ALBE" NU ARDEA, IAR ASTA ÎL MIRA. GALAW VORBEA DEJA DESPRE TRIBUL SĂU...
AI MEI TRĂIAU ÎN PACE, SUB PROTECŢIA „ZEULUI FERICIRE"... DAR, ÎNTR-O ZI...
...PROFITÂND DE ABSENŢA VÂNĂTORILOR, „CEI DIN GROTA FĂRĂ SFÂRŞIT" NE-AU INVADAT SATUL.
ÎN CIUDA CURAJULUI FEMEILOR NOASTRE, EI AU RĂSTURNAT TOTEMUL SACRU ŞI AU LUAT CHIPUL FERICIRII, LA CARE TÂNJEAU DINTOTDEAUNA!

CA SĂ-L IA ÎNAPOI, GALAW ŞI ALT VÂNĂTOR AU PORNIT, ÎNTR-O NOAPTE, SPRE „GROTA FĂRĂ SFÂRŞIT".
STAI, GALAW! STAI!
PRIVEŞTE!!
ÎN NUCA DE COCOS, LIANA ÎMBIBATĂ CU GRĂSIME NU ARDEA DECÂT FOARTE PUŢIN. IAR FLACĂRA MICĂ DANSA ÎN CONTINUARE LA CAPĂTUL EI!
OARE ACEA ZI A EPOCII BARBARE A FOST ZIUA PRIMEI „LĂMPI CU ULEI"? CINE ŞTIE?
GALAW POATE CONTINUA. RAHAN ÎL ASCULTĂ.
GALAW ŞI ÎNSOŢITORUL LUI AU REUŞIT SĂ-L IA ÎNAPOI PE „ZEUL FERICIRE".
DAR, PE CÂND FUGEAU, CEI DIN GROTĂ AU TRAS ÎN EI CU SĂGEŢILE. TARIK A FOST UCIS!
AAAAH!
TIMP DE DOUĂ ZILE, GALAW A REUŞIT SĂ SCAPE DE EI. DAR „ZEUL FERICIRE" ÎI FĂCEA FUGA ANEVOIOASĂ, FIIND ÎN CELE DIN URMĂ ÎNCERCUIT LA MALUL RÂULUI.

ŞI GALAW A ALES RÂUL DECÂT SĂ LASE „ZEUL FERICIRE" SĂ CADĂ ÎN MÂINILE DUŞMANILOR!
Z Z ZLAANG... CHTOK!
FIUL LUI CRAÔ ASCULTASE ÎN LINIŞTE.
MĂNÂNCĂ, GALAW! CÂND SE VA FACE ZIUĂ, RAHAN TE VA ÎNSOŢI LA AI TĂI!
NOAPTEA SE LĂSĂ FOARTE REPEDE. FLACĂRA MICĂ DANSA ÎN CONTINUARE LA CAPĂTUL FITILULUI DE LIANĂ.
NICIO TORŢĂ NU AR FI LUMINAT ATÂT DE MULT!
CU ACEASTĂ LUMINĂ, „CEI CE MERG ÎN PICIOARE" AR PUTEA ALUNGA ÎNTUNERICUL DIN COLIBELE ŞI GROTELE LOR! NU SE VOR MAI TEME DE SPIRITELE NOPŢII!
RAHAN OBSERVA CHIPUL MARE DE LEMN, CALM ÎN LUMINA LUNII.
DUPĂ CE A FOST FURAT ACEST TOTEM, TRIBUL TĂU A FOST LOVIT DE BLESTEM? N-AŢI MAI AVUT NOROC LA VÂNĂTOARE?

ĂĂĂ... NU!
RAHAN SE AŞTEPTA LA ASTA. NU UN TOTEM ASIGURĂ FERICIREA UNUI TRIB. FERICIREA SE NAŞTE DIN ÎNŢELEPCIUNEA ŞI CURAJUL VÂNĂTORILOR!
DAR RAHAN RESPECTĂ CREDINŢELE FRAŢILOR LUI ŞI ÎNŢELEGE CĂ GALAW A DORIT...
...SĂ-L IA ÎNAPOI PE „ZEUL FERICIRE"!
DIN PĂCATE, NU ŞTIU DACĂ ÎL VOM PUTEA DUCE ÎNAPOI LA AI MEI! ASCULTĂ!
CU URECHEA LIPITĂ DE PĂMÂNT, GALAW PĂREA ÎNGRIJORAT.
MARII „LEZARKI" SE ADUNĂ ÎN JURUL MLAŞTINILOR! DACĂ SE RĂSPÂNDESC ÎN PĂDURE, SUNTEM PIERDUŢI!
LEZARKII!
FIUL LUI CRAÔ CUNOŞTEA ACEŞTI MONŞTRI URÂŢI, JUMĂTATE ŞOPÂRLE, JUMĂTATE CROCODILI. EL ŞI-I IMAGINA IEŞIND DIN MOCIRLA URÂT MIROSITOARE A MLAŞTINILOR...

CEI MAI PUTERNICI ȘI CEI MAI CURAJOȘI VÂNĂTORI NU POT DECÂT SĂ FUGĂ DIN FAȚA „LEZARKILOR"! GALAW ȘI RAHAN VOR PLECA ÎN ZORI!
CE CAPCANĂ PREGĂTEȘTI?
NU E O CAPCANĂ. „BRAȚELE LUNGI" NE VOR AJUTA SĂ TRANSPORTĂM „ZEUL FERICIRE"!
ÎN ZORI, CEI DOI BĂRBAȚI INTRARĂ ÎN PĂDURE. ÎNTR-ADEVĂR, „BRAȚELE LUNGI" LE PERMITEAU SĂ TÂRASCĂ CU UȘURINȚĂ JUMĂTATEA DE CAP A TOTEMULUI.
FRAȚII MEI TRĂIESC ÎN ACEASTĂ VALE. VOM AJUNGE ÎN CURÂND LA EI! EI ÎI VOR FI RECUNOSCĂTORI LUI RAHAN CĂ L-A AJUTAT PE GALAW SĂ ADUCĂ ÎNAPOI „ZEUL FERICIRE"!
CÂTEVA CRENGI TROSNIRĂ BRUSC ÎN SPATELE LOR.
„LEZARKI"?
NU! „CEI DIN GROTA FĂRĂ SFÂRȘIT"!!

VÂNĂTORII CARE SE IVIRĂ BRUSC ERAU ÎNARMAȚI CU ARCURI MARI.
FUGI, GALAW! SALVEAZĂ-ȚI „ZEUL FERICIRE"!
ÎN TIMP CE ÎNSOȚITORUL SĂU DISPĂREA ÎN PĂDURE, FIUL LUI CRAÔ, CA SĂ-I PROTEJEZE FUGA, SE REPEZI SPRE ATACATORI!
RAAAAHHH!
O PLOAIE DE SĂGEȚI ÎL FĂCU SĂ ÎNȚELEAGĂ CĂ ACEASTĂ REACȚIE ERA ABSURDĂ.
„PĂR DE FOC" ORI E PROST, ORI NU MAI GÂNDEȘTE! L-AM FI PUTUT TRIMITE PE „TĂRÂMUL UMBRELOR"!
SCHTA
SCHTA!
CHTA!
CHTA!
ÎN MOD VĂDIT, ACEI VÂNĂTORI NU ÎNCERCASERĂ SĂ-L UCIDĂ, CI DOAR SĂ-I DEA UN AVERTISMENT.
RAHAN NU SE TEME DE SĂGEȚILE VOASTRE!
RÂSETELE BATJOCORITOARE ALE OAMENILOR SE FĂCURĂ AUZITE CÂND „PĂR DE FOC" PORNI ÎN FUGĂ SPRE UN COPAC... RIDICARĂ ARCURILE...
HA! HA! HA!
HA! HA!

SCHTONK!...
SCHT...K!...
ZANGG!...
...ŞI CÂTEVA SĂGEŢI SE ÎNFIPSERĂ ÎN TRUNCHIUL COPACULUI, ÎNCERCUINDU-L PE FIUL LUI CRAÔ!
ALTELE, TRASE CU O ÎNDEMÂNARE UIMITOARE, ÎI ATINSERĂ UŞOR CAPUL, ÎMPIEDICÂNDU-L SĂ URCE MAI SUS!
SCHTONK!
SCHTONCK!
OPRIŢI-VĂ! RAHAN SE PREDĂ!
AH! AH! AH! ACUM ŢI-A VENIT MINTEA LA CAP, „PĂR DE FOC"!
DĂ-NE ARMA TA! FRAHAM AŞTEAPTĂ!
SUPĂRAT CĂ A FOST ATÂT DE UŞOR CAPTURAT, RAHAN DORI SĂ-ŞI ARATE ŞI EL ÎNDEMÂNAREA.
UITE... DAR SĂ NU TE MIŞTI DELOC!
LAMA DE FILDEŞ TRECU FOARTE APROAPE DE GÂT, ÎNAINTE DE A SE ÎNFIGE ÎN TOLBA DIN PIELE. FRAHAM NU SE MIŞCASE!
AI MERITA SĂ FACI PARTE DIN TRIBUL NOSTRU, „PĂR DE FOC"!

ÎN ACEST TIMP, ÎN VALEA DIN APROPIERE ERA SALUTATĂ ÎNTOARCEREA LUI GALAW.
GALAW A ADUS „ZEUL FERICIRE"! VIAȚĂ LUNGĂ! VIAȚĂ LUNGĂ LUI GALAW!
GALAW ESTE ÎNCĂ ÎN VIAȚĂ DATORITĂ UNUI VÂNĂTOR CU PĂRUL DE CULOAREA FOCULUI! NUMELE LUI ESTE RAHAN! EL L-A SALVAT PE GALAW DIN RÂU, EL L-A AJUTAT SĂ ADUCĂ ÎNAPOI „ZEUL FERICIRE"!
ATUNCI, DE CE NU ESTE CU TINE ACEST RAHAN?
APĂRÂND FUGA LUI GALAW, A CĂZUT, FĂRĂ ÎNDOIALĂ, ÎN MÂINILE CELOR DIN GROTĂ!
APROAPE CĂ FUSESE UITAT CHIPUL CRISPAT ÎNTORS SPRE PĂDURE ȘI CARE ÎL ÎNTRUCHIPA PE „ZEUL NENOROCIRE".
DATORIA TRIBULUI ESTE CÂT SE POATE DE CLARĂ! TREBUIE SĂ-L ELIBERĂM PE „OMUL CU PĂRUL DE FOC"!
URALELE SALUTARĂ ACESTE CUVINTE...
...ȘI PE OAMENII CARE PUNEAU LA LOC JUMĂTATEA DE CAP A MARELUI TOTEM. ÎN SFÂRȘIT, REVEDEAU PRIVIREA CALMĂ A „ZEULUI FERICIRE"!

ÎN „GROTA FĂRĂ SFÂRȘIT", FIUL LUI CRAÔ APĂREA ÎN FAȚA TRIBULUI LUI FRAHAM.
DE CE L-A PROTEJAT RAHAN PE GALAW?
PENTRU CĂ AȚI FURAT „ZEUL FERICIRE" DE LA TRIBUL LUI!
GALAW A MINȚIT! NOI L-AM LUAT ÎNAPOI PE „ZEUL FERICIRE", PENTRU CĂ E AL NOSTRU! PĂRINȚII PĂRINȚILOR NOȘTRI AU RIDICAT MARELE TOTEM!!
...PENTRU CĂ, ALTĂDATĂ, TRĂIAM ÎN VALE. DAR GALAW ȘI AI LUI NE-AU ALUNGAT DE ACOLO! ȘI TOTUȘI, AM FI ACCEPTAT SĂ ÎMPĂRȚIM CU EI PROTECȚIA „ZEULUI FERICIRE"!
FIUL LUI CRAÔ SCHIȚĂ UN ZÂMBET AMAR. FUSESE ÎNȘELAT!
RAHAN NU VA MAI LUA NICIODATĂ PARTEA CUIVA FĂRĂ SĂ GÂNDEASCĂ!
CÂND SĂ RĂSPUNDĂ, UN BĂRBAT INTRĂ ÎN FUGĂ.
CEI DIN VALE SUNT AICI! NE ATACĂ!!

NU AVURĂ TIMP SĂ COBOARE GRILAJUL IMENS. GALAW ŞI VÂNĂTORII LUI SE NĂPUSTIRĂ ÎNĂUNTRU!
AM VENIT SĂ-L ELIBERĂM PE „PĂR DE FOC"! ŞI ÎI VOM OMORÎ PE OAMENII TĂI, FRAHAM!!
URMĂ UN ADEVĂRAT VACARM...
OPRIŢI-VĂ!
„CEI CE MERG ÎN PICIOARE" NU TREBUIE SĂ SE ÎNFRUNTE CA NIŞTE ANIMALE!
DAR STRIGĂTELE ACOPEREAU VOCEA LUI RAHAN. ÎN TOATE PĂRŢILE, OAMENII LUI GALAW ŞI CEI AI LUI FRAHAM SE LUPTAU CORP LA CORP.
ÎNSĂ STRIGĂTELE FURĂ LA RÂNDUL LOR ACOPERITE DE UN ZGOMOT DE CRENGI RUPTE.
„LEZARKI"! VIN „LEZARKI"!
CU TOŢII ÎNCREMENIRĂ. FRAHAM ŞI CÂŢIVA OAMENI DE-AI LUI TĂIAU DEJA LIANELE CARE ŢINEAU RIDICAT GRILAJUL GREOI.
BOURRM!!
ŞI „LEZARKII" APĂRURĂ!

VEDEREA ACESTOR MONŞTRI I-AR FI ÎNGHEŢAT DE FRICĂ ŞI PE CEI MAI CURAJOŞI VÂNĂTORI. CORPURILE LOR HIDOASE SE ÎNCĂLECAU, SE ÎNCÂLCEAU ÎNTR-O MASĂ CE COLCĂIA ŞI CARE, ÎN CURÂND, SE ÎMPRĂŞTIE ÎN FAŢA GROTEI.
„LEZARKII" POT SĂ STEA AICI LUNI LA RÂND ÎNAINTE DE A SE ÎNTOARCE ÎN MLAŞTINI!
IAR NOI VOM MURI DE SETE ŞI DE FOAME!
ÎN FAŢA PERICOLULUI, CELE DOUĂ TRIBURI UITASERĂ DE CEARTA LOR.
DE CE SĂ MURIM? CU SIGURANŢĂ CĂ ACEASTĂ GROTĂ ARE ŞI ALTE IEŞIRI!

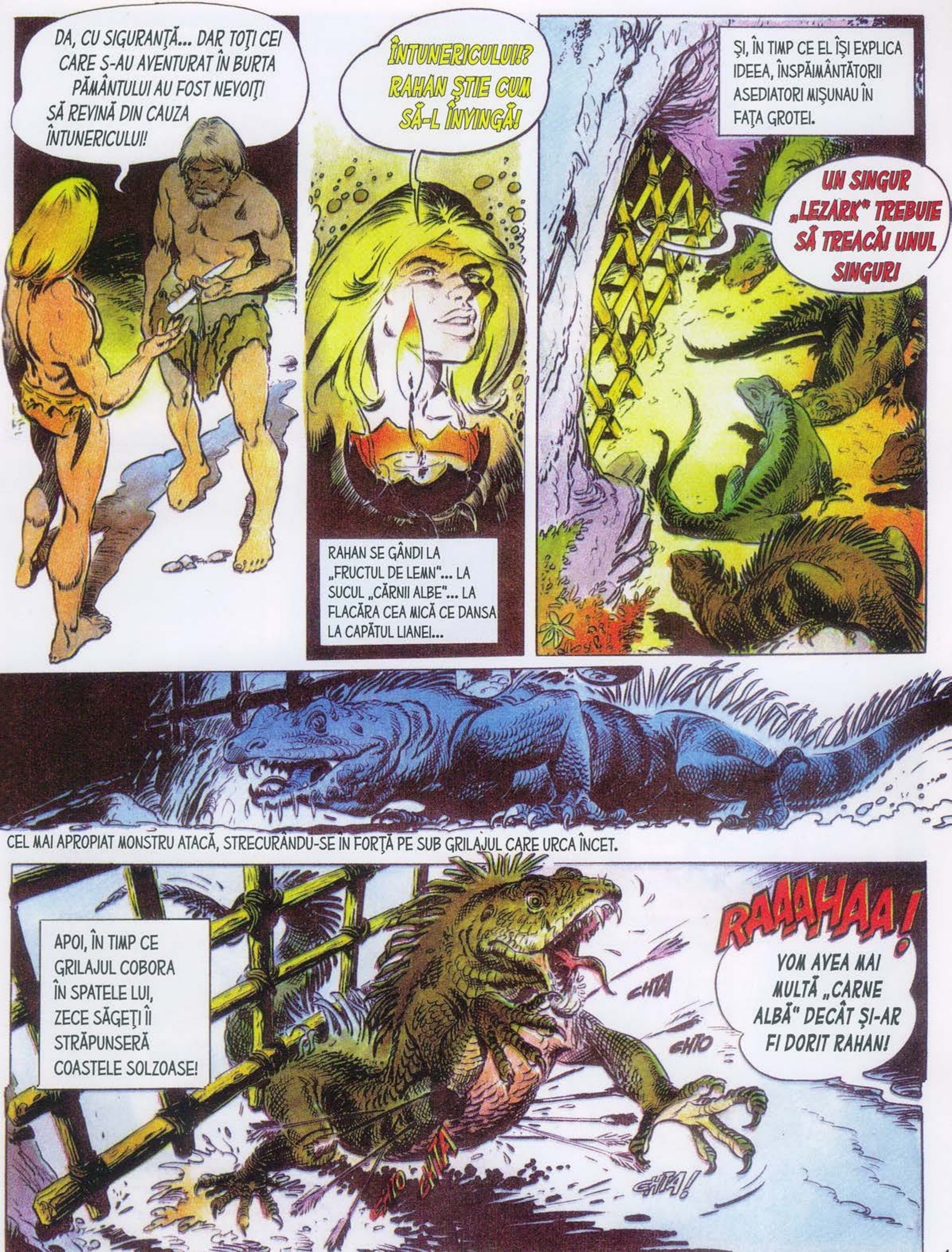
DA, CU SIGURANȚĂ... DAR TOȚI CEI CARE S-AU AVENTURAT ÎN BURTA PĂMÂNTULUI AU FOST NEVOIȚI SĂ REVINĂ DIN CAUZA ÎNTUNERICULUI!
ÎNTUNERICULUI? RAHAN ȘTIE CUM SĂ-L ÎNVINGĂ!
RAHAN SE GÂNDI LA „FRUCTUL DE LEMN“... LA SUCUL „CĂRNII ALBE“... LA FLACĂRA CEA MICĂ CE DANSA LA CAPĂTUL LIANEI...
ȘI, ÎN TIMP CE EL ÎȘI EXPLICA IDEEA, ÎNSPĂIMÂNTĂTORII ASEDIATORI MIȘUNAU ÎN FAȚA GROTEI.
UN SINGUR „LEZARK“ TREBUIE SĂ TREACĂ! UNUL SINGUR!
CEL MAI APROPIAT MONSTRU ATACĂ, STRECURÂNDU-SE ÎN FORȚĂ PE SUB GRILAJUL CARE URCA ÎNCET.
APOI, ÎN TIMP CE GRILAJUL COBORA ÎN SPATELE LUI, ZECE SĂGEȚI ÎI STRĂPUNSERĂ COASTELE SOLZOASE!
RAAAHAA!
CHTA
CHTO
VOM AVEA MAI MULTĂ „CARNE ALBĂ“ DECÂT ȘI-AR FI DORIT RAHAN!
CHTO CHTA
CHTA!

LA PUŢIN TIMP DUPĂ ACEEA, FIUL LUI CRAÔ APRINSE UN FOC PE CARE AŞEZĂ O PLACĂ MARE DE ARDEZIE. NEÎNCREZĂTORI, DAR CURIOŞI, TOŢI ÎI ASCULTAU ORDINELE.
„CEI DIN GROTĂ" SĂ ÎNTREŢINĂ FOCUL! „CEI DIN VALE" SĂ ASCUTĂ BAMBUŞII ŞI SĂ TAIE BUCĂŢILE DE LIANE!
DIN CARNEA „LEZARKULUI" TĂIATĂ ÎN BUCĂŢI, RAHAN DECUPA GRĂSIMEA CARE, ARUNCATĂ PE ARDEZIA CALDĂ, SE TOPEA DEGAJÂND UN MIROS DEZGUSTĂTOR.
IAR ACEST SUC ULEIOS ERA STRÂNS ÎN TUBURILE DE BAMBUS, ÎN CARE SE INTRODUCEA O LIANĂ-FITIL.
OAMENII LUI FRAHAM ŞI CEI AI LUI GALAW AVEAU ACUM ÎN TOTAL O SUTĂ DE LUMINI CARE FĂCEAU VIZIBIL TAVANUL GROTEI.
ÎNAINTE, FRAŢILOR! SĂ ATACĂM ÎNTUNERICUL!

„GROTA FĂRĂ SFÂRȘIT" ÎȘI MERITA NUMELE. VÂNĂTORII LUI GALAW ȘI TRIBUL LUI FRAHAM AVEAU IMPRESIA CĂ SE AFUNDAU ÎN MĂRUNTAIELE MUNTELUI.
ÎN ACEST LABIRINT CU PEREȚI PE CARE SE PRELINGEA APA, OAMENII DESCOPEREAU DIN CÂND ÎN CÂND RĂMĂȘIȚELE UNUI CURAJOS CARE, ÎNVINS DE ÎNTUNERIC, NU MAI PUTUSE SĂ MEARGĂ MAI DEPARTE!
CÂT TIMP AU MERS AȘA? NIMENI NU AR FI ȘTIUT SĂ SPUNĂ, DAR TEAMA LE DISPĂRU BRUSC.
PRIVIȚI, SOARELE NE AȘTEAPTĂ!
O CLIPĂ MAI TÂRZIU, OAMENII IEȘIRĂ PE PANTA UNEI VĂI. GALAW ȘI AI LUI ÎNCEPURĂ SĂ STRIGE. SATUL DEVASTAT PE CARE ÎL ZĂREAU ERA AL LOR!
FEMEI ȘI COPII RĂTĂCEAU PRINTRE COLIBELE DISTRUSE ȘI ÎN JURUL MARELUI TOTEM RĂSTURNAT.
„ZEUL FERICIRE" N-A PROTEJAT SATUL! POATE CĂ DOREA SĂ-L PEDEPSEASCĂ PE GALAW PENTRU CĂ I-A ASCUNS ADEVĂRUL LUI RAHAN?

PUŢIN MAI TÂRZIU...
CÂND „LEZARKII" AU APĂRUT, AM PUTUT SĂ NE REFUGIEM PE COLINĂ. DAR MONŞTRII AU DISTRUS TOT!
CEI DOI ŞEFI SE UITAU CU GRAVITATE LA TOTEM.
DE CE TRIBURILE VOASTRE SE CEARTĂ PENTRU „ZEUL FERICIRE"? DE CE NU RĂMÂNEŢI UNIŢI AŞA CUM AŢI FOST ÎN GROTĂ ŞI SUB MUNTE?
„PĂR DE FOC" ARE DREPTATE! DACĂ GALAW RECUNOAŞTE CĂ „ZEUL FERICIRE" APARŢINE TUTUROR, VOM VENI SĂ TRĂIM CU AI LUI ÎN VALE!
GALAW ACCEPTĂ! VOM RECONSTRUI ÎMPREUNĂ SATUL! ŞI ÎL VOM RIDICA PE COLINĂ, ACOLO UNDE „LEZARKII" NU VIN NICIODATĂ!
PRIMA PREOCUPARE A TRIBURILOR ÎMPĂCATE A FOST SĂ ADUCĂ MARELE TOTEM PE COLINĂ. ÎN SCURT TIMP, ÎN JURUL LUI SE VOR RIDICA COLIBE SOLIDE. FIUL LUI CRAÔ ERA SIGUR DE ASTA, EL CARE ŞTIA DE CE SUNT ÎN STARE „CEI CE MERG ÎN PICIOARE" ATUNCI CÂND ÎŞI UNESC EFORTURILE!
SFÂRŞITUL EPISODULUI

# RAHAN
## FIUL VREMURILOR SĂLBATICE

# COLOREAZĂ-L PE RAHAN:

URMĂREȘTE CU ATENȚIE CONTURUL DESENULUI ȘI ALEGE CULORILE POTRIVITE!

ARCUL CERULUI
RAHAN
FIUL VREMURILOR SĂLBATICE
CÂTEVA PIETRE CĂZURĂ ÎN APROPIEREA FOCULUI ÎN CARE CRENGILE ACOPERITE DE RĂŞINĂ TROSNEAU ŞI RAHAN ÎNŢELESE CĂ DEVENISE ŢINTA VÂNĂTORILOR PRIMITIVI.
CLAK!!
TEXTE: R. LÉCUREUX
DESENE: A. CHÉRET
ÎNTR-ADEVĂR, FIINŢE NEPRIETENOASE IEŞIRĂ DIN TUFIŞURI, FĂCÂND SĂ CADĂ O PLOAIE DE BOLOVANI.
FIUL LUI CRAÔ ÎŞI LĂSĂ CUŢITUL ÎN TEACĂ PENTRU CĂ DETESTA SĂ-I UCIDĂ PE „CEI CE MERG ÎN PICIOARE"... DAR SE ÎNARMĂ CU O BÂTĂ ZDRAVĂNĂ...

RAHAN NU LE VREA NICIUN RĂU „OAMENILOR NOPŢII"! OARE DE CE VOR SĂ-L UCIDĂ PE RAHAN?
SCOŢÂND MORMĂITURI SĂLBATICE, TRIBUL SE REPEZI...
RAHAN NU SE VA LĂSA UCIS CA UN MISTREŢ!
BÂTA LOVI FOCUL, ARUNCÂND UN NOR DE SCÂNTEI ASUPRA ATACATORILOR CARE SE RETRASERĂ SCOŢÂND URLETE ÎNSPĂIMÂNTATE...
HA!HA!HA!
„OAMENII NOPŢII" SE TEM DE FOC! FĂRĂ ÎNDOIALĂ NU-I CUNOSC SECRETUL!
SĂ LASE PIETRELE ŞI SĂ SE APROPIE... RAHAN LE VA DEZVĂLUI MISTERUL „LEMNULUI-CARE-ARDE"!

AAAAAAHH!!...
TOTUL DEVENI ROŞU PRECUM INIMA JARULUI, IAR RAHAN NU MAI AUZI STRIGĂTELE DE VICTORIE ALE TRIBULUI...
CÂND ÎŞI REVENI, SIMŢI O DURERE ÎN ÎNCHEIETURI ŞI ÎN CEAFĂ, PENTRU CĂ ERA LEGAT DE UN COPAC...
ACEST OBIECT MAGIC NU L-A APĂRAT PE RAHAN!...
ŞEFUL TRIBULUI RĂSUCEA ÎNTRE DEGETE CUŢITUL DE FILDEŞ, DESPRE A CĂRUI ÎNTREBUINŢARE NU ŞTIA, EVIDENT, NIMIC.
PENTRU A VÂNA SAU A SE LUPTA, ACEŞTI BĂRBAŢI NU ŞTIAU DECÂT SĂ ARUNCE CU PIETRE, AŞA CUM FĂCEAU ALTĂDATĂ STRĂMOŞII LUI CRAÔ!...

CÂND TOŢI VÂNĂTORII SE VOR FI ÎNTORS, RAHAN VA FI MORT!
PRIZONIERUL ÎNŢELESE DE CE MAI ERA ÎNCĂ ÎN VIAŢĂ. SE DOREA SACRIFICAREA LUI ÎN FAŢA ÎNTREGII HOARDE.
ZORII MIJEAU ÎN SPATELE MUNŢILOR DIN DEPĂRTARE, CARE ESTOMPAU UN VAL DE PLOAIE...
RAHAN VĂ VA ÎNVĂŢA SECRETUL FOCULUI ŞI MULTE ALTELE!
DOI DINTRE FIII MEI AU FOST DEVORAŢI MAI DEMULT DE FOC! BLESTEMAŢI SĂ FIE CEI CARE FAC ÎNŢELEGERE CU EL! ÎŢI VEI DUCE SECRETELE PE ALTĂ LUME!
ŞI SĂ NU SPERI CĂ VEI FI SALVAT DE TALISMANUL TĂU!
PLIN DE DISPREŢ, CĂPETENIA TRIBULUI ZVÂRLI CUŢITUL CÂT COLO...
ÎN CLIPA ÎN CARE SOARELE IRIZĂ CRESTELE, SE AUZI UN ZGOMOT... SILUETELE VÂNĂTORILOR SE CONTURAU ÎN PLOAIE...

VÂNĂTORII S-AU ÎNTORS, RAHAN! TOT TRIBUL VA PARTICIPA LA EXECUŢIA TA!!
BĂRBAŢII SE ÎNARMAU DEJA CU PIETRE GRELE...
EI VOR SPARGE CAPUL LUI RAHAN ŞI ÎI VOR ZDROBI MEMBRELE!
CUŢITUL ERA PREA DEPARTE PENTRU A AJUNGE LA EL...
...ŞI ACEŞTI BĂRBAŢI ÎI PECETLUISERĂ SOARTA!
„ŢĂRÂMUL UMBRELOR" TE AŞTEAPTĂ, RAHAN!!
ŞEFUL SE PREGĂTEA SĂ ARUNCE PRIMA PIATRĂ CÂND PRIZONIERUL STRIGĂ...
DACĂ ÎL UCIDEŢI PE RAHAN, CERUL SE VA DESCHIDE DEASUPRA CAPETELOR VOASTRE! PRIVIŢI SPRE MUNŢI!
RAHAN, CARE NU VĂZUSE NICIODATĂ UN ARC AL CERULUI, ERA LA FEL DE UIMIT CA ŞI MEMBRII TRIBULUI.
ARCUL CERULUI!...

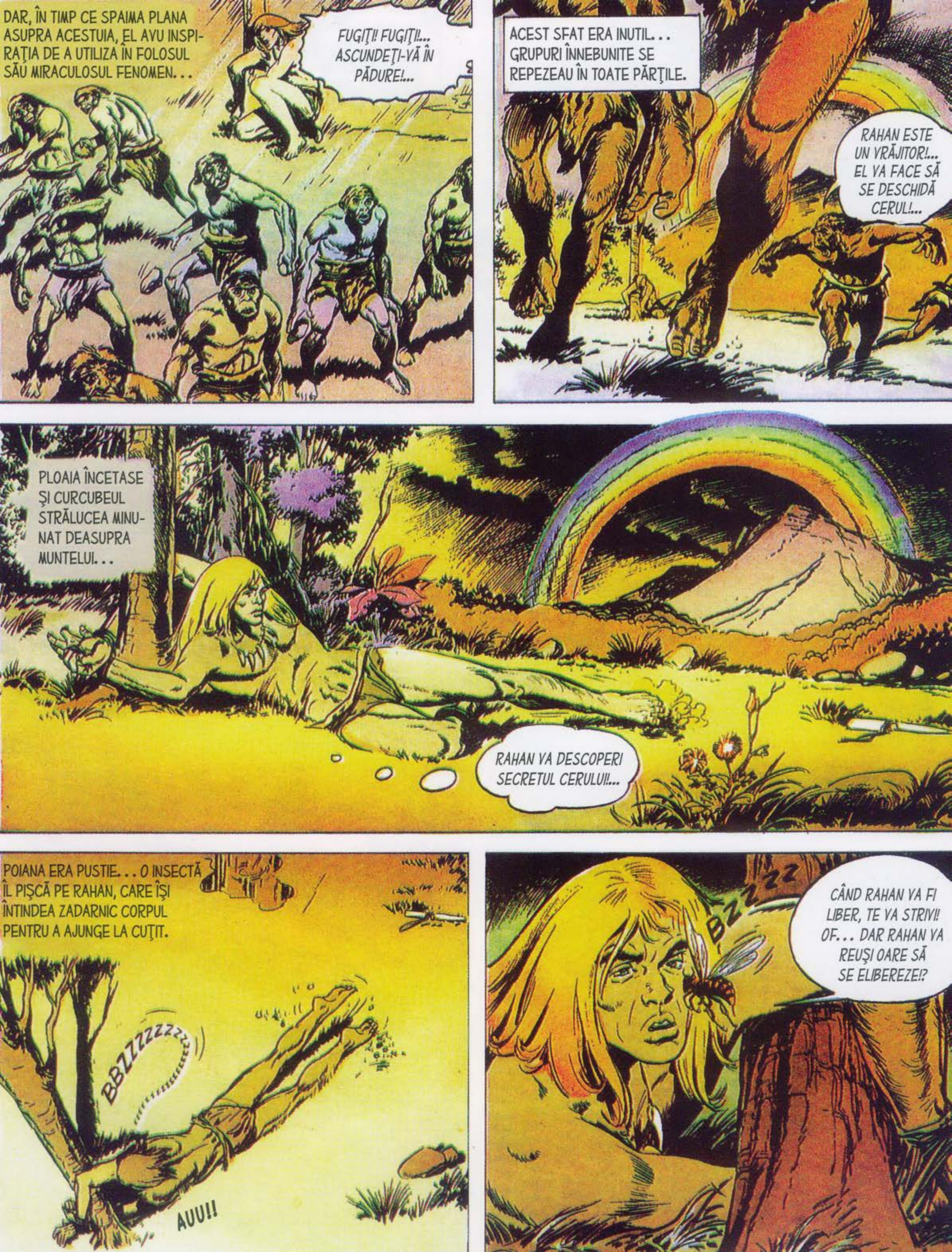
DAR, ÎN TIMP CE SPAIMA PLANA ASUPRA ACESTUIA, EL AVU INSPIRAŢIA DE A UTILIZA ÎN FOLOSUL SĂU MIRACULOSUL FENOMEN...
FUGIŢI! FUGIŢI!... ASCUNDEŢI-VĂ ÎN PĂDURE!...
ACEST SFAT ERA INUTIL... GRUPURI ÎNNEBUNITE SE REPEZEAU ÎN TOATE PĂRŢILE.
RAHAN ESTE UN VRĂJITOR!... EL VA FACE SĂ SE DESCHIDĂ CERUL!...
PLOAIA ÎNCETASE ŞI CURCUBEUL STRĂLUCEA MINUNAT DEASUPRA MUNTELUI...
RAHAN VA DESCOPERI SECRETUL CERULUI!...
POIANA ERA PUSTIE... O INSECTĂ ÎL PIŞCĂ PE RAHAN, CARE ÎŞI ÎNTINDEA ZADARNIC CORPUL PENTRU A AJUNGE LA CUŢIT.
BBZZZZZZZ
AUU!!
BZZZ
CÂND RAHAN VA FI LIBER, TE VA STRIVI! OF... DAR RAHAN VA REUŞI OARE SĂ SE ELIBEREZE!?

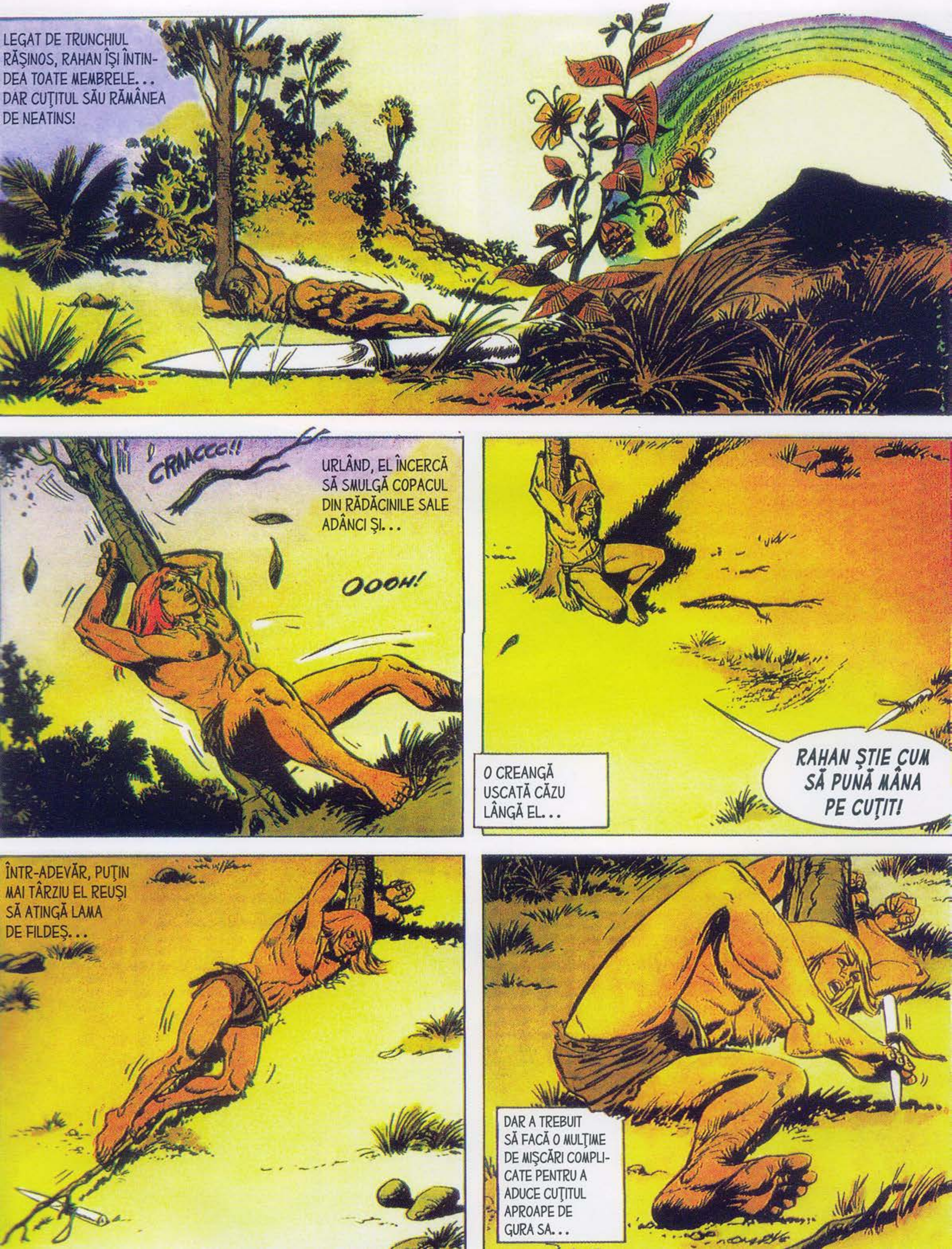
LEGAT DE TRUNCHIUL RĂŞINOS, RAHAN ÎŞI ÎNTINDEA TOATE MEMBRELE... DAR CUŢITUL SĂU RĂMÂNEA DE NEATINS!
CRAACCC!!
URLÂND, EL ÎNCERCĂ SĂ SMULGĂ COPACUL DIN RĂDĂCINILE SALE ADÂNCI ŞI...
OOOH!
O CREANGĂ USCATĂ CĂZU LÂNGĂ EL...
RAHAN ŞTIE CUM SĂ PUNĂ MÂNA PE CUŢIT!
ÎNTR-ADEVĂR, PUŢIN MAI TÂRZIU EL REUŞI SĂ ATINGĂ LAMA DE FILDEŞ...
DAR A TREBUIT SĂ FACĂ O MULŢIME DE MIŞCĂRI COMPLICATE PENTRU A ADUCE CUŢITUL APROAPE DE GURA SA...

L-AI PIŞCAT PENTRU ULTIMA OARĂ PE RAHAN, MICĂ BESTIE BLESTEMATĂ!
RAAAHAAA!
LEGĂTURILE CĂZURĂ ŞI STRIGĂTUL VICTORIOS AL FIULUI LUI CRAÔ STÂRNI ECOURI ÎN PĂDUREA DEASĂ...
...ACOLO UNDE HOARDA RĂMĂSESE ASCUNSĂ, NELINIŞTITĂ ŞI TĂCUTĂ, FASCINATĂ DE IRIZAŢIILE FANTASTICE ALE ARCULUI CERULUI...
RÂZÂND, RAHAN URMĂREA INSECTA CARE ÎL HĂRŢUISE ÎN TIMP CE ERA CAPTIV...
RAHAN TE VA PRINDE!!... OOOOOH!
BESTIA TOCMAI DISPĂRUSE ÎN INTERIORUL UNEI TRESTII SECI!
HA!HA!HA! ACEST VICLEŞUG NU-L VA PĂCĂLI PE RAHAN! EL TE VA SCOATE DE ACOLO!

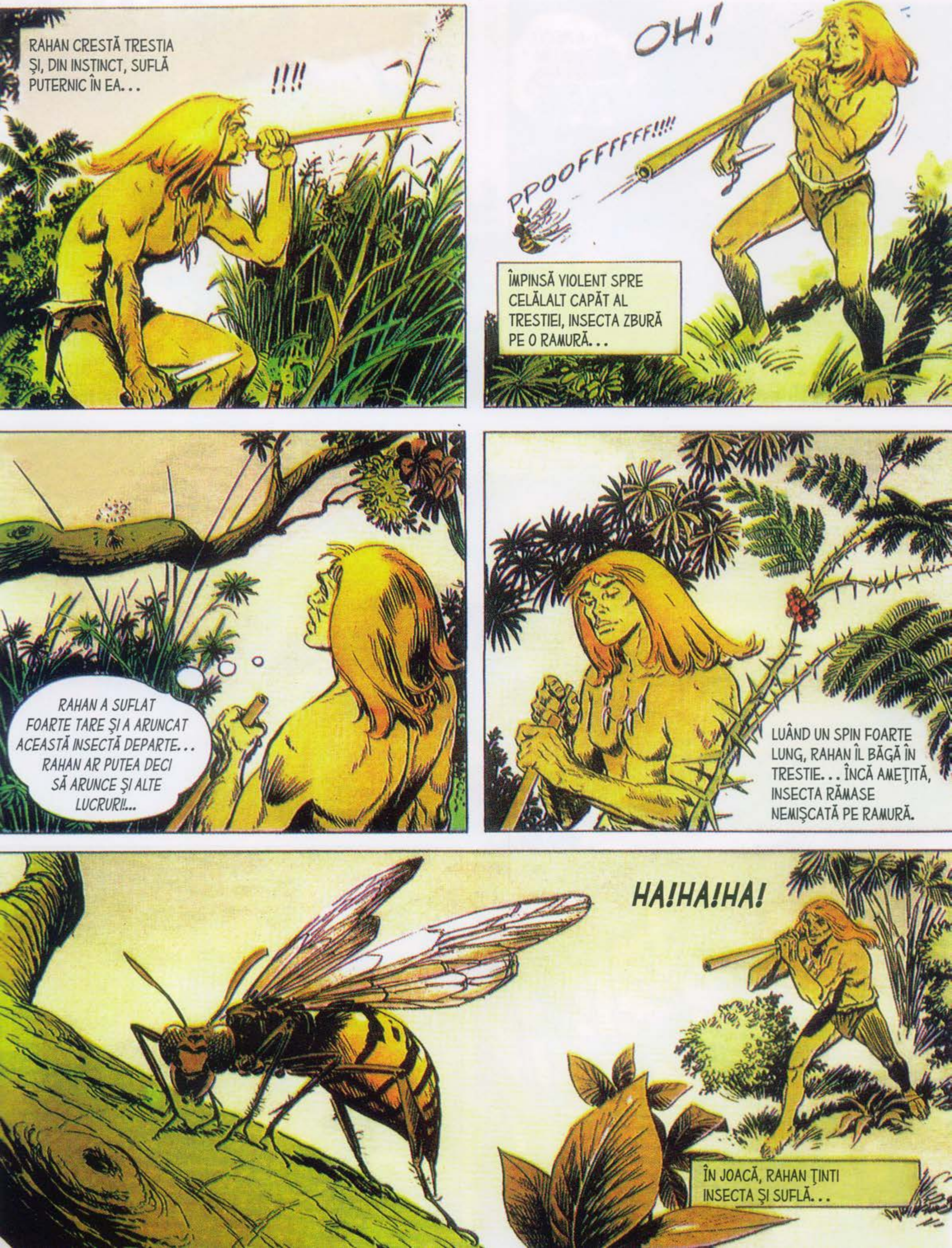
RAHAN CRESTĂ TRESTIA ŞI, DIN INSTINCT, SUFLĂ PUTERNIC ÎN EA...
!!!!
OH!
PPOOFFFFFF!!!!
ÎMPINSĂ VIOLENT SPRE CELĂLALT CAPĂT AL TRESTIEI, INSECTA ZBURĂ PE O RAMURĂ...
RAHAN A SUFLAT FOARTE TARE ŞI A ARUNCAT ACEASTĂ INSECTĂ DEPARTE... RAHAN AR PUTEA DECI SĂ ARUNCE ŞI ALTE LUCRURI!...
LUÂND UN SPIN FOARTE LUNG, RAHAN ÎL BĂGĂ ÎN TRESTIE... ÎNCĂ AMEŢITĂ, INSECTA RĂMASE NEMIŞCATĂ PE RAMURĂ.
HA!HA!HA!
ÎN JOACĂ, RAHAN ŢINTI INSECTA ŞI SUFLĂ...

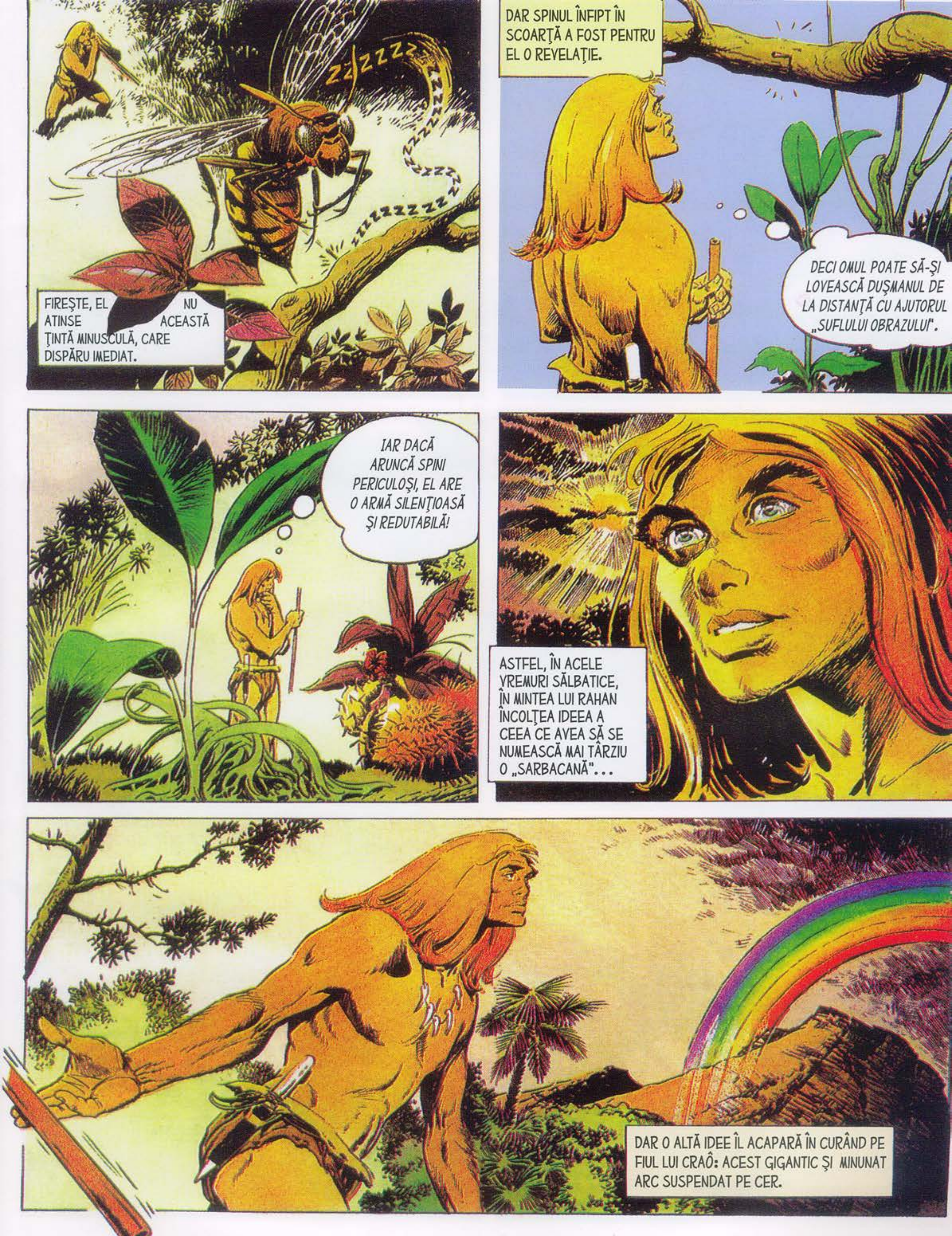
ZZZZZ
FIREŞTE, EL NU ATINSE ACEASTĂ ŢINTĂ MINUSCULĂ, CARE DISPĂRU IMEDIAT.
DAR SPINUL ÎNFIPT ÎN SCOARŢĂ A FOST PENTRU EL O REVELAŢIE.
DECI OMUL POATE SĂ-ŞI LOVEASCĂ DUŞMANUL DE LA DISTANŢĂ CU AJUTORUL „SUFLULUI OBRAZULUI".
IAR DACĂ ARUNCĂ SPINI PERICULOŞI, EL ARE O ARMĂ SILENŢIOASĂ ŞI REDUTABILĂ!
ASTFEL, ÎN ACELE VREMURI SĂLBATICE, ÎN MINTEA LUI RAHAN ÎNCOLŢEA IDEEA A CEEA CE AVEA SĂ SE NUMEASCĂ MAI TÂRZIU O „SARBACANĂ"...
DAR O ALTĂ IDEE ÎL ACAPARĂ ÎN CURÂND PE FIUL LUI CRAÔ: ACEST GIGANTIC ŞI MINUNAT ARC SUSPENDAT PE CER.

CHIAR ŞI CRAÔ, CARE ŞTIA ATÂT DE MULTE LUCRURI, NU I-A VORBIT NICIODATĂ LUI RAHAN DESPRE „ARCUL CERULUI"!
TOT TRIBUL ÎŞI ŢINU RESPIRAŢIA ATUNCI CÂND ÎL VĂZU PE RAHAN ÎNDREPTÂNDU-SE SPRE MUNTE...
EL S-A ELIBERAT MULŢUMITĂ OBIECTULUI MAGIC!
NU ESTE UN OM, ESTE UN ZEU! PRIVIŢI... EL ÎNFRUNTĂ CERUL!
ÎNTR-ADEVĂR, RAHAN STRIGA NIŞTE CUVINTE ÎN DIRECŢIA NORILOR...
RAHAN A A ÎNŢELES O SUTĂ DE MISTERE! EL VA DESCOPERI SECRETUL „ARCULUI CERULUI"!
...ŞI, URCÂND CU O UIMITOARE AGILITATE PERETELE STÂNCOS...
...RIDICÂNDU-SE SPRE ACEL LUCRU SPLENDID, ÎN ACELAŞI TIMP GALBEN CA SOARE-LE, ALBASTRU CA RÂUL, ROŞU PRECM CERUL LA ASFINŢIT, VERDE CA IARBA ABIA RĂSĂRITĂ A PRERIILOR...

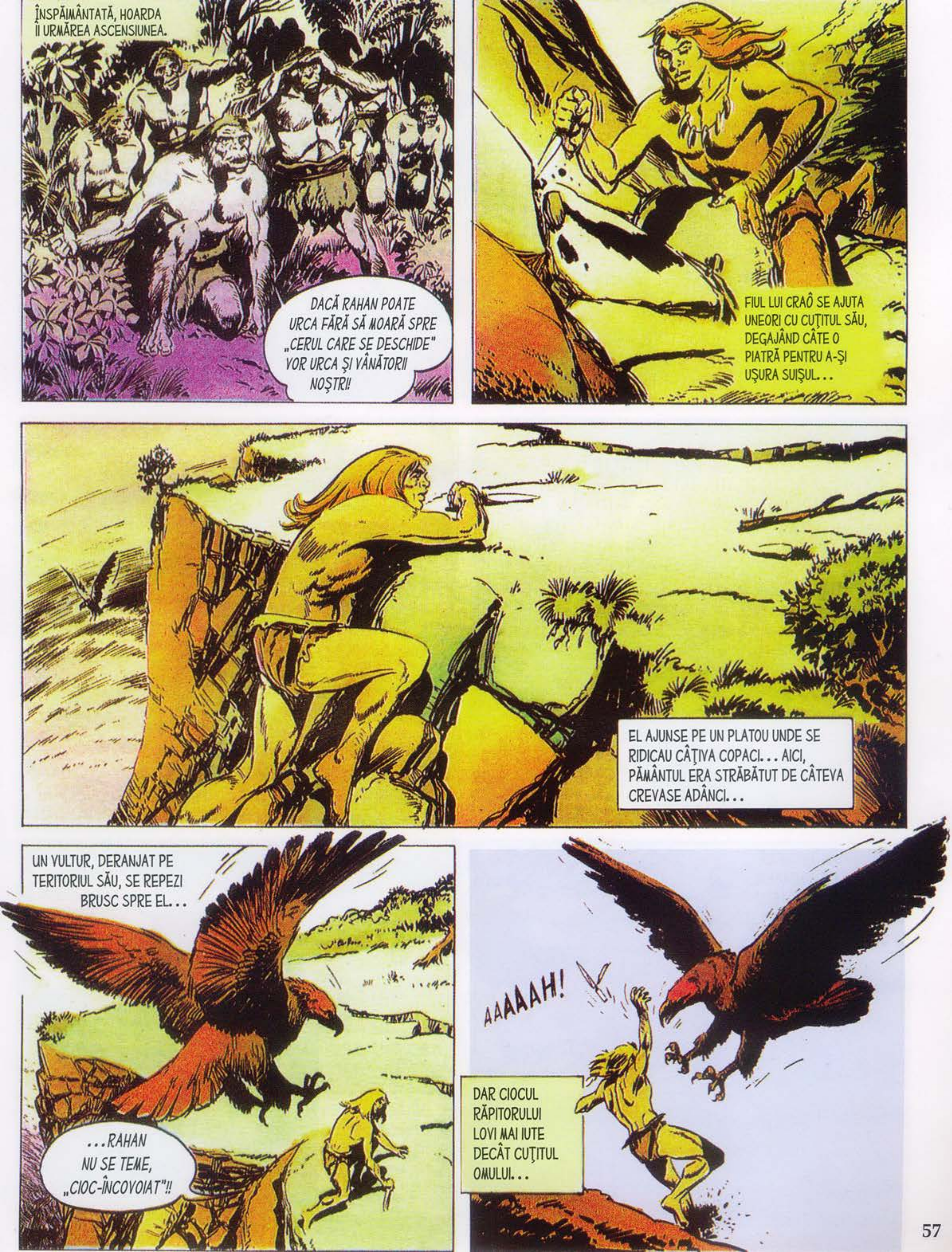
ÎNSPĂIMÂNTATĂ, HOARDA ÎI URMĂREA ASCENSIUNEA.
DACĂ RAHAN POATE URCA FĂRĂ SĂ MOARĂ SPRE „CERUL CARE SE DESCHIDE" VOR URCA ŞI VÂNĂTORII NOŞTRI!
FIUL LUI CRAÔ SE AJUTA UNEORI CU CUŢITUL SĂU, DEGAJÂND CÂTE O PIATRĂ PENTRU A-ŞI UŞURA SUIŞUL...
EL AJUNSE PE UN PLATOU UNDE SE RIDICAU CÂŢIVA COPACI... AICI, PĂMÂNTUL ERA STRĂBĂTUT DE CÂTEVA CREVASE ADÂNCI...
UN VULTUR, DERANJAT PE TERITORIUL SĂU, SE REPEZI BRUSC SPRE EL...
...RAHAN NU SE TEME, „CIOC-ÎNCOVOIAT"!!
AAAAAH!
DAR CIOCUL RĂPITORULUI LOVI MAI IUTE DECÂT CUŢITUL OMULUI...

ARUNCAT LA PĂMÂNT, RAHAN APUCĂ O CREANGĂ USCATĂ ŞI LOVI CU PUTERE GÂTUL MONSTRULUI ÎNARIPAT...
RAAAHAAA!
STRIGĂTUL VICTORIOS SE TRANSFORMĂ ÎNTR-UN GEAMĂT DE AMĂRĂCIUNE... CUŢITUL DE FILDEŞ DISPĂRUSE!
...ŞI RAHAN ÎNŢELESE CĂ ARMA SA, CARE ÎI SCĂPASE, CĂZUSE ÎNTR-O PRĂPASTIE DIN APROPIERE! EL SE APLECĂ ŞI GÂTUL I SE STRÂNSE...
LUI RAHAN I-AR FI TREBUIT SUBŢIRIMEA UNUI ŞARPE PENTRU A INTRA ACOLO!....
CUŢITUL ERA ACOLO, PE O PROEMINENŢĂ A PERETELUI DE STÂNCĂ. DAR ERA UN LOC INACCESIBIL!

ÎNTR-ADEVĂR, ERA IMPOSIBIL PENTRU UN OM SĂ PĂTRUNDĂ ÎN ACEASTĂ CRĂPĂTURĂ STRÂMTĂ.
RAHAN ŞI-A PIERDUT SINGURA SA AVERE! FĂRĂ CUŢIT, RAHAN NU VA MAI FI RAHAN!
ŞI DE DATA ASTA, „OAMENII NOPŢII" NU-L VOR MAI CRUŢA PE RAHAN!!
VÂNĂTORII DIN TRIB, AFLAŢI ÎNCĂ LA MARE DISTANŢĂ, ÎNCEPEAU SĂ URCE PE STÂNCI!...
RAHAN A ŞTIUT SĂ AJUNGĂ LA CUŢIT PENTRU A SE ELIBERA! ACEASTĂ CRACĂ ÎL VA AJUTA POATE DIN NOU!
PUŢIN MAI TÂRZIU, RAHAN URLA FURIOS: CREANGA ERA PREA SCURTĂ!...
EL SE REPEZI SĂ CAUTE O ALTĂ CREANGĂ... DAR TOATE ERAU PREA RĂSUCITE PENTRU A ÎNCĂPEA ÎN CRĂPĂTURA CU PRICINA!

STRIGĂTELE VÂNĂTORILOR SE AMESTECAU ŞI AJUNGEAU PÂNĂ LA EL...
CLAK!
RAHAN ÎŞI VA APĂRA VIAŢA AŞA CUM L-AU ÎNVĂŢAT AI LUI DIN TRIBUL MUNTELUI ALBASTRU!
FIUL LUI CRAÔ APUCĂ O BÂTĂ ZDRAVĂNĂ, PE CARE SIMŢI RĂŞINA...
„SÂNGELE-COPACILOR"! RAHAN TREBUIA SĂ SE GÂNDEASCĂ MAI DEVREME LA ASTA!
EL RUPSE PARTEA CEA MAI LIPICIOASĂ ŞI O LEGĂ DE O LIANĂ LUNGĂ.
RAHAN ÎŞI VA PESCUI CUŢITUL!
ÎNCET, FOARTE ÎNCET, EL FĂCU SĂ COBOARE UNDIŢA SA ÎN CRĂPĂTURĂ... STRIGĂTELE HOARDEI SE APROPIAU MEREU.
LEMNUL ATINSE ÎN SFÂRŞIT FILDEŞUL... ŞI INIMA LUI RAHAN ÎNCETĂ SĂ BATĂ. DACĂ CUŢITUL NU VA RĂMÂNE LIPIT DE RĂŞINĂ!...

EL SE MIŞCĂ ŞI PĂRU CĂ DISPARE PENTRU TOTDEAUNA ÎN STRĂFUNDURILE PRĂPASTIEI!
RAHAN TRASE ÎNSĂ ÎNCET ŞI CUŢITUL SE RIDICĂ... DAR ORICE ATINGERE, ORICÂT DE UŞOARĂ, DE PERETE-LE DE STÂNCĂ AR FI PUTUT SĂ-L DESPRINDĂ...
...O SUDOARE PRICINUITĂ DE NELI-NIŞTE ÎI ÎMBROBONI FRUNTEA. NU MAI AUZEA STRIGĂTELE VÂNĂTORILOR...
NU SE GÂNDEA DECÂT LA NENUMĂRA-TELE CONFRUNTĂRI ÎN CARE PREŢIOSUL SĂU CUŢIT ÎI PERMISESE SĂ ÎNVINGĂ...
ARMA DE FILDEŞ SE FRECA DE PERETELE DE STÂNCĂ ŞI RAHAN TREBUIA SĂ EVITE ORICE MIŞCARE DE BALANS...

RĂMÂI CALM, RAHAN...ÎNCET... FOARTE ÎNCET...
ÎNTR-O CLIPĂ, CUŢITUL VA FI ÎN MÂNA SA...
CÂND DEGETELE SALE STRÂNSE-RĂ MÂNERUL DE FILDEŞ, SIMŢI CĂ ÎI BATE DIN NOU INIMA...
ŞI SE RIDICĂ TRIUMFĂTOR...
RAAAHA...
STRIGĂTUL SĂU, CARE RĂSUNĂ PE PLATOU, SE AMESTECĂ CU STRIGĂ-TELE VÂNĂTORILOR...
...CARE RĂSUNAU DIN TOATE PĂRŢILE. PRIMELE PIETRE CĂDEAU DEJA ICI ŞI COLO...
„OAMENII NOPŢII" AU PICIOARELE MAI GREOAIE DECÂT CELE ALE LUI RAHAN! NU-L VOR PRINDE!

LARGA PRĂPASTIE PESTE CARE SĂRI ÎI FĂCU SĂ EZITE PE UMĂRITORII SĂI, IAR CÂND CEI MAI ÎNDRĂZNEŢI SĂRIRĂ...
... EL ERA DEJA PE O CREASTĂ A ALTUI VERSANT AL MUNTELUI ÎNVERZIT, COBORÂND PE O PANTĂ LINĂ SPRE UN FLUVIU...
ADIO, „OAMENI AI NOPŢII!"
NU ERA NIMIC AMENINŢĂTOR ÎN ACEST SALUT PE CARE ÎL FĂCEA CU MÂNA RIDICATĂ SPRE CER...
DAR VÂNĂTORII SE RETRASERĂ ÎNGROZIŢI, LĂSÂND SĂ LE SCAPE PIETRELE...
OARE DE CE LE ESTE FRICĂ? CE PERICOL ÎI FACE SĂ FUGĂ ÎN FELUL ĂSTA?!...
RAHAN ÎNTOARSE CAPUL ŞI ÎŞI RIDICĂ PRIVIREA. ŞI ÎNŢELESE... „ARCUL CERULUI" DISPĂRUSE ÎN MOD MISTERIOS PRINTRE NORI!

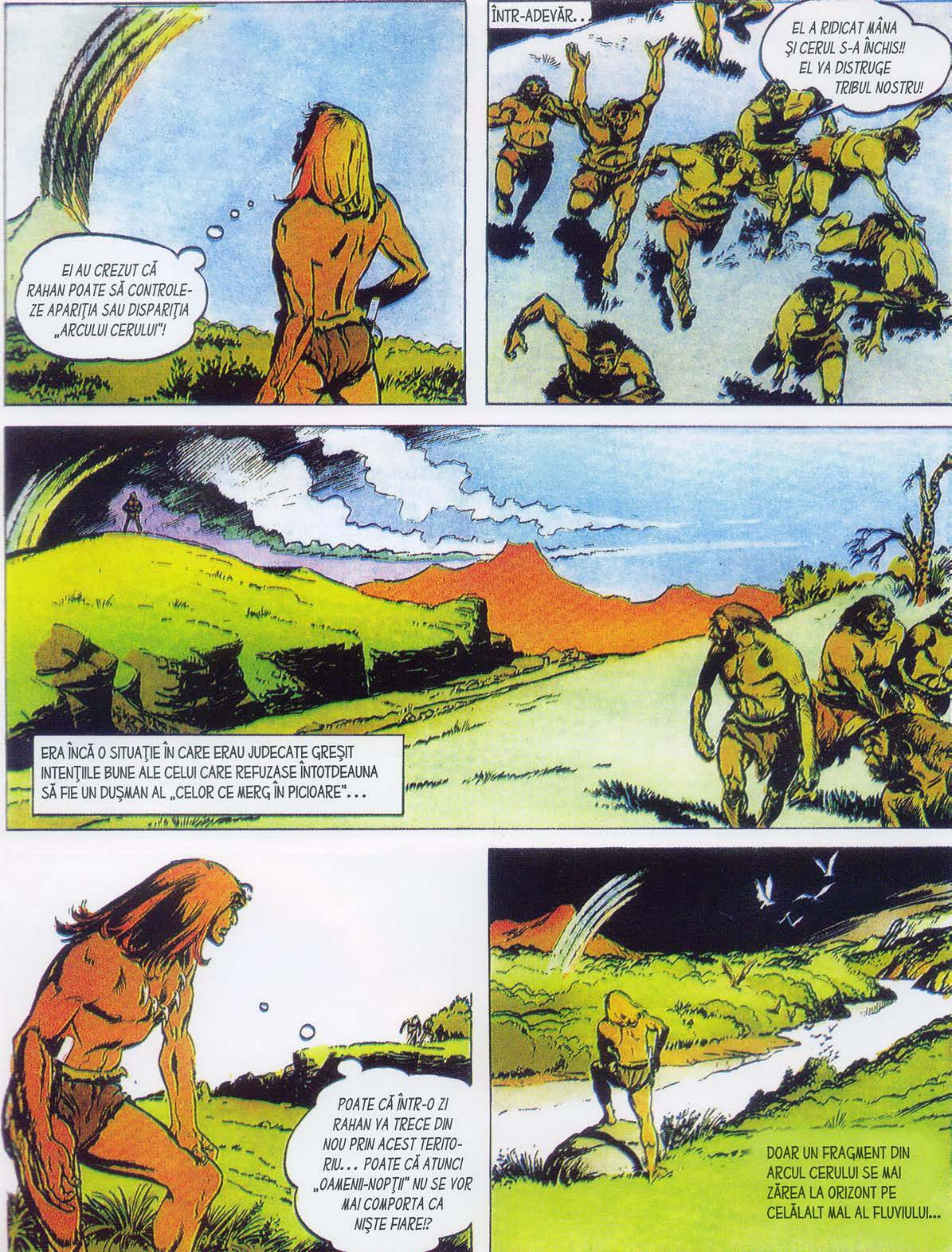
EI AU CREZUT CĂ RAHAN POATE SĂ CONTROLEZE APARIŢIA SAU DISPARIŢIA „ARCULUI CERULUI"!
ÎNTR-ADEVĂR...
EL A RIDICAT MÂNA ŞI CERUL S-A ÎNCHIS!! EL VA DISTRUGE TRIBUL NOSTRU!
ERA ÎNCĂ O SITUAŢIE ÎN CARE ERAU JUDECATE GREŞIT INTENŢIILE BUNE ALE CELUI CARE REFUZASE ÎNTOTDEAUNA SĂ FIE UN DUŞMAN AL „CELOR CE MERG ÎN PICIOARE"...
POATE CĂ ÎNTR-O ZI RAHAN VA TRECE DIN NOU PRIN ACEST TERITORIU... POATE CĂ ATUNCI „OAMENII-NOPŢII" NU SE VOR MAI COMPORTA CA NIŞTE FIARE!?
DOAR UN FRAGMENT DIN ARCUL CERULUI SE MAI ZĂREA LA ORIZONT PE CELĂLALT MAL AL FLUVIULUI...

LA RÂNDUL SĂU, ACEASTĂ ULTIMĂ APARIŢIE SE RISIPI ÎNAINTE CA FIUL LUI CRAÔ SĂ AJUNGĂ LA FLUVIU.
RAHAN NU PUTEA SĂ-ŞI EXPLICE ACEST STRANIU ŞI MISTERIOS FENOMEN, CARE ÎL AJUTASE SĂ RĂMÂNĂ ÎN VIAŢĂ.
DAR EL NU LĂSA SĂ SE VADĂ NICIO SPAIMĂ SAU NELINIŞTE.
RAHAN VA ÎNŢELEGE MAI TÂRZIU CEEA CE NU-ŞI POATE EXPLICA ASTĂZI! ASTA ESTE VIAŢA LUI!
DA, AŞA DECURGEA VIAŢA LUI RAHAN, FIUL VREMURILOR SĂLBATICE... ACESTA ERA DESTINUL LUI RAHAN, CARE PORNI ÎN JOSUL MARELUI FLUVIU, ÎN CĂUTAREA ALTOR MISTERE.
SFÂRŞITUL EPISODULUI

# DIN NUMĂRUL URMĂTOR

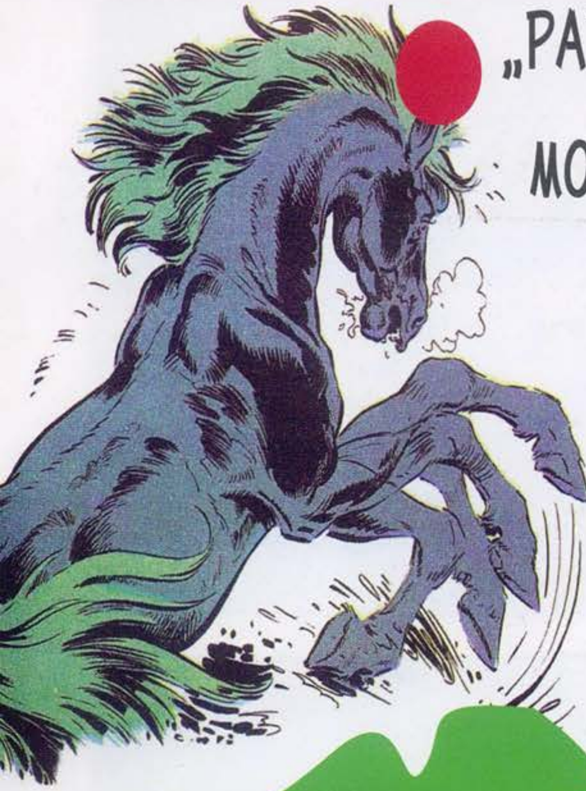

„PATRU-PICIOARE"

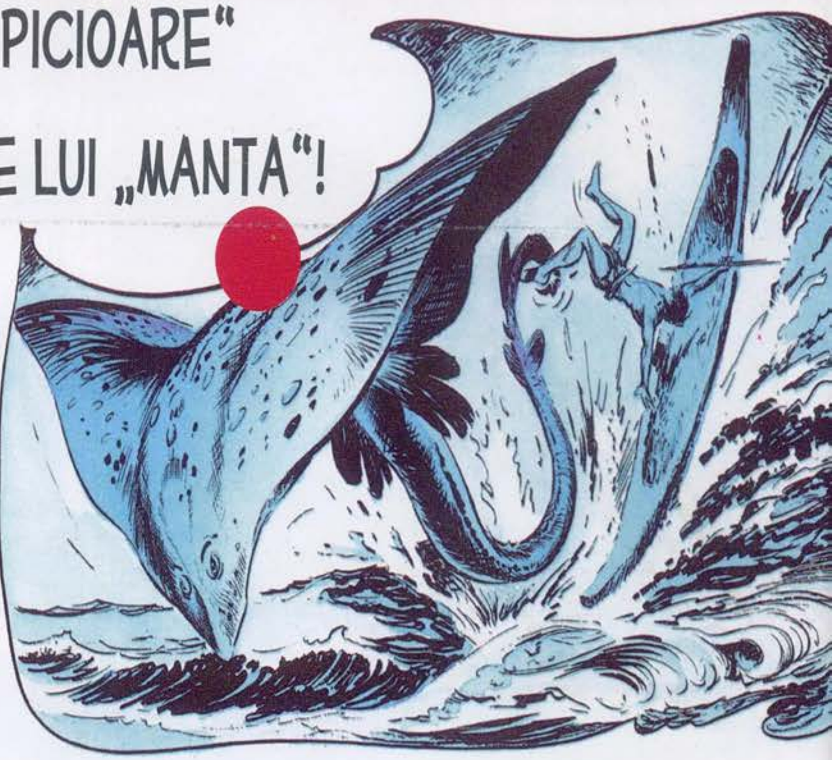

MOARTE LUI „MANTA"!

ECHITAŢIE ŞI RASE DE CAI

DEMONUL CU TREI COARNE

OAMENII CU PICIOARE GRELE

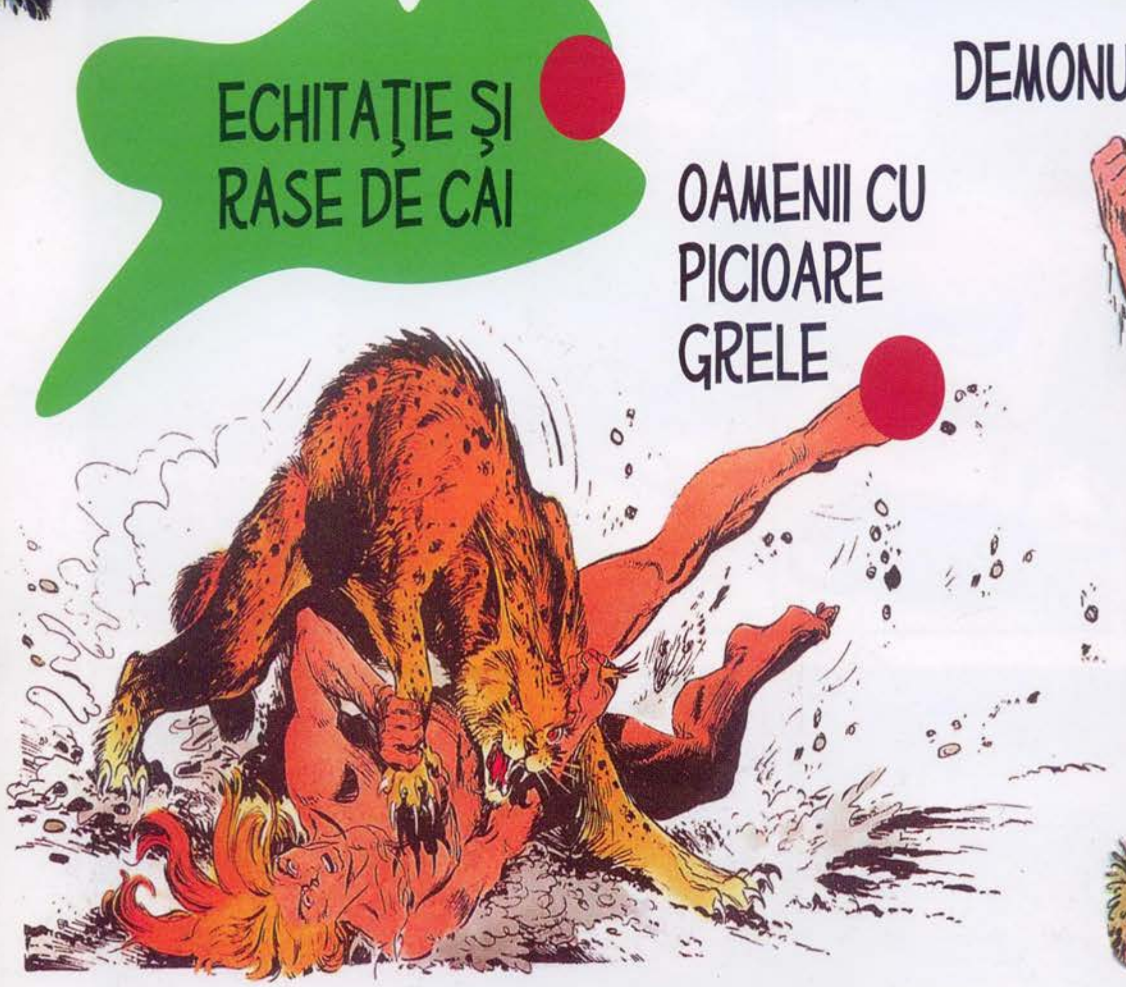

În nesfârșitele sale peregrinări prin ținuturi sălbatice, Rahan se vede pus în fața unor situații și fenomene pe care mintea sa ageră refuză să le califice drept oculte. Înfrângându-și teama de necunoscut ce pare să paralizeze populațiile primitive, fiul lui Craô observă și transformă forța naturii în folosul său și al triburilor pe care le întâlnește. Astfel devine primul inventator al unor instrumente și metode de vânătoare, locomoție, iluminat, irigație etc., îmbinând calitățile unui lider desăvârșit cu ingeniozitatea unui adevărat om de știință.

BIBLIOTECA adevărul
5 948489 140457 17